夏曆己丑年九月初二　明日霜降

人民日報

一九四九年十月二十三日　星期日

第四八九號

社址：北京王府井大街一一七號　營業部：宣內大街一五四號

電報掛號：三八三八　營業部電報掛號：九〇二六

電話：編輯部⑤0419　發行部②3543　訂報②4173　廣告部②3074

華北郵電總局登記認爲新聞紙類　北京市軍事管制委員會登記新字第三號

今日一張半　定價：每份一百元　每月三千元　外埠每份加郵費十元　全月三百元

阿爾巴尼亞霍查主席 代表阿國政府和人民 電毛主席祝賀新中國

【新華社北京二十一日電】毛澤東主席接獲阿爾巴尼亞人民共和國部長會議主席昂凡爾·霍查祝賀中華人民共和國成立的賀電，該賀電電文如下：

中華人民共和國中央人民政府毛澤東主席：我以阿爾巴尼亞人民共和國政府的名義、阿爾巴尼亞人民的名義和自己的名義，向你致最熱烈最誠懇的敬禮，祝賀中華人民共和國的成立。熱愛自由的我國人民，以特殊的關切注視着英勇的中國人民的神話式的鬥爭，他們對中國人民及中國共產黨具有眞摯的友誼，而我國人民將永遠保持和加强這種友誼。你們鬥爭的偉大勝利和中華人民共和國的成立，已將你們偉大的國家從封建主義和帝國主義奴役的束縛中解放出來，這對於爲爭取民族解放而鬥爭的各國人民，是個極大的興奮，並給光輝地證明：和平、民主和社會主義的力量是不可戰勝的。這些力量，以光榮的蘇聯人民爲首，將在世界各地永遠勝利。我再次向你祝賀你們人民革命的完全勝利並在中華人民共和國內建立社會主義。

阿爾巴尼亞人民共和國部長會議主席 昂凡爾·霍查

我軍進駐新疆哈密時 哈族代表遠道歡迎

【新華社哈密二十二日電】人民解放軍進駐新疆哈密時，哈密西北天山山區及鎭西縣哈薩克族人民特派遣烏世滿夫極，加拿比克、馬拉薩克、加拿布拉、莫哈比立、索倫等十餘名代表，趕着一百隻羊跋涉三百餘里，至哈密歡迎與慰勞人民解放軍。人民解放軍某軍郭鵬軍長、王恩茂政委、頓星雲副軍長等當即予以熱忱招待。烏世滿夫極等向人民解放軍控訴國民黨匪幫統治所給予哈族人民的種種壓迫與災害。他們說，哈薩克族原來散佈在新疆阿山一帶，過着遊牧生活，三十年前在鎭西縣水草豐盛地帶的，只有很少的哈薩克族人，後來由於不堪匪首盛世才的迫害，阿山一帶的哈薩克族人才紛紛逃遷鎭西。但遷到鎭西的哈薩克人，仍然遭受國民黨匪幫的搶劫與屠殺，不得不又趕着牛羊流浪到青海和甘肅之間的祁連山中。他們到達祁連山後，發現馬步芳和盛世才一樣地殺害他們的兒女，搶劫他們的牛羊。他們說，當哈薩克全族人民聽到人民解放軍進駐新疆的消息後，無不歡欣鼓舞，衷心地感激共產黨和人民解放軍，所以派他們遠道前來歡迎。

最高人民法院 最高人民檢察署 法制委員會 民族事務委員會 華僑事務委員會 五機構昨相繼成立 推定專人負責起草組織條例

【新華社北京二十二日電】最高人民法院於今日上午十時宣告成立。出席成立會議的有沈鈞儒、張志讓、陳紹禹、朱良材、馮文彬、許之楨、李培之、費青、賈潛、陳瑾昆、吳昱恒、閔剛侯、陸鴻儀等十三人。最高人民法院院長沈鈞儒主持開會。會上沈院長曾就最高人民法院的任務和人民司法工作的特點作簡要報告，略稱：根據中華人民共和國中央人民政府組織法的規定，最高人民法院的任務爲負責領導、監督全國各省的司法工作，並成爲最高審判機關。其另一任務爲廢除國民黨壓制人民的司法制度，創立人民自己的司法制度。沈院長强調指出人民的司法工作與過去資產階級國民黨的司法工作有着根本的不同，人民的法律是以人民的政治、經濟等政策爲根據的，他的司法機關不僅要接受人民的控告，而更要積極地主動地與群衆發生聯系，普及法律教育。今後最高人民法院的重要任務之一就是普及法律知識。沈院長在講話中，對能夠參加人民司法工作直接爲人民服務表示興奮。到會的各委員接着討論了最高人民法院的工作問題。會上推定張志讓、費青、陳瑾昆、閔剛侯、陸鴻儀五人起草最高人民法院的組織條例。

【新華社北京二十二日電】中央人民政府最高人民檢察署今日舉行成立會。檢察長羅榮桓和副檢察長二人，委員十一人全體出席。成立會由羅檢察長主持，他首先宣佈最高人民檢察署的成立，並提出檢察署的工作是一個完全新的工作，首先應擬定檢察署組織大綱，並從速建立機構，開始工作。會議繼即對組織大綱問題進行討論，各委員提出了許多意見，並推定李六如、藍公武、羅瑞卿、楊奇清、周新民五人起草草案，由藍公武負責召集。會議在最後討論了建立機構、配備幹部等問題。

【新華社北京二十二日電】法制委員會今日下午三時召開成立會。出席者有法制委員會主任委員陳紹禹，副主任委員張曙時、許德珩、陳瑾昆，委員張志讓、李六如、謝覺哉、史良、李木菴、何世琨、李達、孟慶樹、吳昱恒、王之相、戴修瓚、吳傳頤、李祖蔭、李光燦等十八人。會議由主任委員陳紹禹主持。陳紹禹主任委員首先就法制委員會的性質、任務、工作範圍、工作計劃和工作方法作了簡要說明，並徵求大家意見。接着，全體委員即展開熱烈討論。最後，會上選出張志讓、李木菴、戴修瓚三人負責起草法制委員會的組織條例。會議並決定由法制委員會各委員及聘請已參加工作的專家組織幾個小組，開始研究政府各部門組織法有關的問題。

【新華社北京二十二日電】中央人民政府民族事務委員會今日舉行成立會。在北京的委員中除主任委員李維漢因病請假外，其餘均出席。成立會由副主任委員烏蘭夫主持，他首先宣佈民族事務委員會的成立，並提出如何推動各民族配合解放軍的勝利前進，和如何起草民族事務委員會組織與工作條例及今後工作如何進行等問題。賽福鼎、翁獨健、瀰沖、劉格平、田富達、王再天、劉春、楊靜仁等相繼發言，決議，首先用各民族文字翻譯人民政協三大文件，調查研究各民族情況，研究民族政策的各項具體問題等意見。最後推定烏蘭夫、劉格平、劉春、楊靜仁四人起草民族事務委員會組織與工作條例草案，由烏蘭夫負責召集。

【新華社北京二十二日電】華僑事務委員會今日舉行成立會。在北京的主任委員何香凝，副主任委員李任仁、廖承志、李鐵民，以及委員陳嘉庚、司徒美堂、陳其瑗、戴子良、費振東、蟻美厚、黃長水、許敬誠、陳明理、林棠、張殊明、李初梨、連貫、彭澤民、官文森、王任叔、王雨亭、蔡廷鍇、邵力子等二十五人全體出席。成立會由何主任委員主持，並提出如何領導僑胞支持政協決議、擁護中央人民政府、和如何保障僑胞利益等問題，請會議討論。司徒美堂、陳嘉庚、廖承志、陳其瑗、李鐵民、邵力子、彭澤民、李任仁、蔡廷鍇、陳嘉庚等相繼發言，報告各地僑胞關心祖國人民革命事業，痛恨國民黨反動政府，以及遭受帝國主義欺凌壓迫的情形，並提出領導僑胞支援祖國，保障僑胞利益的意見。陳嘉庚指出今後領導僑胞的工作，主要是與國民黨反動派殘餘在海外作鬥爭，不僅要領導和團結僑胞中的民主派，而且要爭取和團結懷疑的人。邵力子希望僑胞充分信任人民政府，人民政府將盡力保障僑胞利益，但這個工作一定有許多困難，不可能一蹴而就；故希望僑胞把眼光放遠些，作堅韌的努力。廖承志指出帝國主義及其殖民地反動政府視已經取得偉大勝利的中國人民，今後必將更加兇殘地壓迫海外僑胞，希望僑胞堅定信心。會議最後推定陳其瑗、費振東、李初梨、連貫、王雨亭、王任叔、邵力子等七人起草華僑事務委員會組織與工作條例草案，由李初梨負責召集。

慶祝新中國發展新體育 首都體育大會揭幕 各地代表暨蘇聯友人蒞場參觀 聶市長號召發展人民體育事業

【北京訊】首都人民體育大會昨（二十二）日上午九時在先農壇體育場隆重開幕。參加大會有工人、士兵、學生、幹部等三萬餘人，並有西北、東北、華北、華東、華中等地區及上海、天津、南京、濟南、青島、太原、西安等城市的體育參觀團出席觀摩，蘇聯市政專家阿布拉莫夫等十餘人也應邀蒞會。參加表演與競賽者，達一萬六千七百八十六人。大會開幕式在無數紅旗飄揚和雄壯樂聲中開始，首先是八千多個代表着工人、士兵、學生的運動員的整齊行列，以五星國旗、毛主席巨像爲先導，繞場一週，受大會主席團的檢閱。並舉行莊嚴的升旗儀式。大會通過以聶榮臻、彭眞、錢俊瑞、馬約翰、徐英超、高業、柳湜、蕭明、許立群、張曉梅、薛成業、古奇蹤等十二人爲大會主席團，即由大會主席聶榮臻市長致開會詞。聶榮臻市長說明這次大會有兩個重大意義：第一是慶祝中華人民共和國的成立，其次是爲開展人民大衆的新體育運動作一次號召。聶榮臻市長指出：我們必須有正確的體育方向和新的體育內容，應該認清體育是研究與發展人體勞動能力的科學。它必須爲發展生產和鞏固國防的目的而服務。最後聶榮臻市長號召體育工作者進一步團結起來，在毛澤東旗幟下，爲發展新中國的人民體育事業而奮鬥（講話全文另發）。中國新民主主義青年團中央委員會書記馮文彬在講話中指出：過去國民黨反動派是阻礙人民體育事業發展的，今天我們要把體育事業發展成爲全國人民的運動，他希望全國各地都要召開同樣的體育大會，把體育運動發展到各城市，到農村中去和到工廠中去。繼由大會秘書長北京市教育局副局長侯俊岩報告大會注意事項之後，各項表演及競賽即行開始。

進行節目三十六項 昨日決賽結果公佈

昨天第一天的表演及競賽，自上午十時起至下午五時半，共進行了三十六個節目，參加者爲北京市工人、大中小學、糾察總隊、首都衛戍部隊及工業部等共二十二個單位，其中二十個單位受到全場觀衆熱烈的歡迎，最精彩的是師大一附小表演的「解放花處處開」，十一個小學的聯合組字「人民共和國萬歲」，國民學院新穎的體操疊羅漢以及糾察總隊的部隊刺槍表演，首都衛戍部隊某團着裝及武裝競走等，這些表演都充分的表現了集體主義體育的精神，其他的如師大女附中的紅旗操，平民中學的體操、疊羅漢，每一個節目也都整齊精彩，整個體育會場不斷地爆發歡呼與鼓掌之聲。

第一天決賽節目的結果是：男子、女子小學組五星賽跑決賽，男子五星組第一名是東城扶輪小學，第二名回民第一附小，第三名匯文一小，第四名師大第一附小，第五名南新華街小學。女子五星組是第一名師大第一附小，第二名是南草廠小學，[illegible]第五名是武定侯小學。男子初級組連續立定跳遠決賽，第一名是耕莘中學，第二名是第五中學，第三名是河北省立中學，[illegible]育英中學。

中央人民政府各機構建立 民主黨派熱烈擁護 認爲各部門分工用人都很適當 定能負起實現共同綱領的重任

【新華社北京二十一日電】中央人民政府各機構人選名單公佈後，此間民主同盟光明日報記者分別訪問了中央人民政府副主席、中國民主同盟主席張瀾，中國國民黨革命委員會主席李濟深，中國民主建國會發言人，政務院副總理、無黨派民主人士郭沫若等，請他們對中央人民政府各機構的建立發表談話。李濟深稱：中央人民政府各機構的名單充分地顯示出網羅了全國有專門學識的、有奮鬥經驗的和進步的人才；這顯示出人民大團結的精神和這樣規模的機構，一定能擔負起共同綱領的重大任務，也一定能爲人民把事情辦好。[illegible]張瀾說：這次中央人民政府的分工及用人都很適當。[illegible]

經我國政府同意 蘇在哈市設總領事館

【新華社北京二十二日電】在中蘇建立邦交後，經我國政府同意，蘇聯已在哈爾濱市設立總領事館。該總領事館於本月二十日正式開館。當日上午十時蘇聯代理總領事馬里寧與副領事考什夫及其他領事館人員分別拜訪我松江省人民政府副主席李範五與哈爾濱市長饒斌，並交換公函。雙方晤談極爲融洽。

體育大會開幕典禮上 聶榮臻市長講演詞

聶市長致開會詞

【北京訊】北京市聶榮臻市長在北京市人民體育大會開幕典禮中的講話，文如下：

諸位來賓、參加表演競賽的全體工人、士兵、學生、市民們：

首都第一屆人民體育大會現在開幕了。首先我要向這次參加籌備大會工作的先生們，參加表演與競賽的全體體育界，和參加的全體工作人員表示讚揚和敬意。你們這種積極發展新體育的努力，爲人民服務的熱忱和合作互助的精神，是這次大會順利召開的重要因素。我代表北京市全體人民和本屆人民體育大會向遠道而來的西北、東北、華北、華東、華中、天津參觀團的諸位先生們致以熱烈的歡迎。我們認爲這是全中國體育工作者大團結的象徵；希望諸位先生對大會多予指導，同時希望諸位先生介紹寶貴的經驗；更希望與全國各地體育界堅强地團結起來，共同研究和發展全國性的體育組織機構，領導人民大衆的新體育事業。

我們這次舉行北京市人民體育大會有兩個重大的意義：

第一個，就是慶祝中華人民共和國的成立。大家都知道，由中國共產黨、各民主黨派、人民解放軍、各人民團體、各地區、各民族、國外華僑及其他愛國民主分子的代表們所組織的中國人民政治協商會議，代表全國人民的意志，宣告中華人民共和國成立，已組織了人民自己的中央人民政府，選舉了偉大的人民領袖毛澤東爲中央人民政府主席，全國人民熱愛着這新生的祖國，爲她的誕生而歡呼、慶祝。全國各地均會掀起慶祝的高潮，我們這次人民體育大會就是許多慶祝節目中的一個，這是第一個意義。

第二個意義，就是爲開展大衆的新體育運動作一個號召。[illegible]

[illegible]

參考材料

[illegible]

京各校師生一致讚揚 中央人民政府各項人選公佈

【北京訊】中央人民政府委員會任命了政府各項負責人員，名單公佈後，師大師生員工一致表示滿意，認爲人選得當。爲了對人事有更進一層的了解，通訊組特別去訪問了[illegible]

[illegible]給新民主主義的經濟建設，提供了一個有力的保證。在重工業部、輕工業部、燃料工業部等部門，雖然建設的困難不是沒有的，帝國主義買辦階級與封建殘餘的破壞，然而在共產黨的領導下，困難一定能夠克服的。」（師大通訊組）

王稼祥大使過哈出國

【新華社哈爾濱二十二日電】中華人民共和國第一任駐蘇聯大使王稼祥在出國赴任途中於今日上午十時許乘專車自瀋過哈。赴車站歡迎者有中共松江省委書記張策，省政府副主席李範五、李延祿、哈爾濱市長饒斌等多人。王大使下車後稍事休憩，旋即登車啟程赴蘇。

高崗高崇民由京返瀋

【新華社瀋陽二十二日電】中央人民政府副主席兼東北人民政府主席高崗，中央人民政府委員兼東北人民政府副主席高崇民，於二十一日下午自京乘車返抵瀋陽。前往車站歡迎的有中共中央東北局副書記李富春、東北人民政府副主席林楓、瀋陽市市長朱其文和東北人民政府各部、會負責人數十人。同車由京來瀋的有我國首任駐蘇大使王稼祥。王大使下車稍事休息後，當晚十時專車離瀋赴蘇。

哈市公審國民黨特務 暗殺李兆麟將軍的主犯伏法

【新華社哈爾濱二十二日電】三年前在哈爾濱暗殺抗日聯軍名將李兆麟的國民黨軍統局特務閻鍾章等七名兇犯，已於十九日經哈市人民法院分別判刑。公審大會在安葬李兆麟將軍的兆麟公園舉行。先由檢察員哈市公安局副局長黃耕夫痛憤地控訴匪徒們殺害兆麟將軍的經過，繼由審判長饒斌市長對七名兇犯一一進行審訊。由於證據確鑿，兇犯們對其所犯罪行皆供認不諱。最後乃由該市人民法院院長張屏宣判：對閻鍾章、劉文壁二犯處以極刑，孫海鏡、劉明恳、閻力維、高書元、張力鈞等五犯則按其罪行輕重分別處以有期或無期徒刑。與會群衆熱烈擁護這個正義的判決，不斷高呼『爲兆麟將軍復仇』『堅決鎮壓反動分子』等口號。接着與會群衆在饒斌市長率領下，向兆麟將軍陵墓獻花致祭。

李兆麟將軍（又名張壽籛）是遼東省遼陽人，一九三一年加入中國共產黨。『九一八』事變後從事抗日救國工作，歷任中共奉天特委、哈爾濱中共滿洲黨委、抗日聯軍第三路軍政治部主任、總指揮、中共北滿省委等職，在北滿原野上領導三路軍越過小興安嶺西征嫩江平原，開展抗日游擊戰爭，極爲人民愛戴。蘇聯對日宣戰後，即率領抗日同志，配合蘇軍解放東北。一九四五年秋任前濱江省副省長，同年十一月任哈爾濱中蘇友好協會會長。是時蔣匪軍統局別動隊長閻鍾章，情報主任劉文壁等即在哈市積極活動，陰謀暗害兆麟將軍。一九四六年三月九日，匪特務採取誘騙辦法，以面談要事爲名將兆麟將軍誘至水道街九號孫海鏡家，飲以配好毒藥之茶水。兆麟將軍當即中毒昏倒，預伏於該樓之閻鍾章、劉文壁等匪特即以匕首將兆麟將軍刺死。兆麟將軍被害時年僅三十八歲。

哈市七萬人集會 公祭李兆麟將軍

【本報哈爾濱二十日專電】十九日下午，哈市各界七萬人民以極沉痛和憤怒的心情在兆麟公園廣場舉行公祭李兆麟將軍大會。主席台正中高懸兆麟將軍遺像，兩旁飄下長幅白布輓聯：『消滅殘餘匪幫，爲兆麟將軍復仇！』『提高政治警惕，防特務陰謀破壞！』[illegible]

我軍續向廣州西南挺進 再殲逃匪一個總隊 浙東南北麂山島殘匪投降

【新華社華南前線二十二日電】廣州西南地區人民解放軍某部，二十日在新興北四十里廠古圩地區，殲滅由廣州西逃的僞廣州綏署保安第三總隊全部，生俘僞總隊司令葉超，戰果在清查中。

又訊：三水僞警察局長呂詠、保安營長歐陽義率領全部官兵，向解放軍投誠。

【新華社浙東前線二十二日電】浙東前線人民解放軍攻佔甌江及飛雲江口外之黃大嶼、洞頭山、鹿棲山等島，生俘匪首王雲沛等以下一千餘人後，盤踞於南麂、北麂山兩島之殘匪一百餘人，也於本月十五、十六兩日向解放軍投降。

蘇文化代表團北返 沿途備受歡迎

【新華社濟南二十一日電】蘇聯文化、藝術、科學工作者代表團於二十日午夜乘專車由瀋抵達山東省會濟南。中共山東分局傅秋濤副[illegible]

【新華社濟南二十一日電】[illegible]

更正

[illegible]

經過四個月認眞協商 北京市機製麵粉業勞資簽訂集體合同

勞動局已於前日正式批准

【北京訊】本市勞動局前（二十一）日正式批准北京市機製麵粉業勞資集體合同。這是繼本市國藥業、搬業、建築業簽訂集體合同之後的第四個勞資集體合同。

機製麵粉業勞資集體合同的簽字批准大會，於前日上午十時在勞動局會議室隆重舉行，出席大會的除勞資雙方代表和該業工會、同業公會的代表之外，市總工會、工業局、市府研究室都派了代表參加。會上，首先宣讀了合同的全文，接着勞資雙方代表均無異議的依次在合同上簽字，繼由勞動局史巍聲副局長代表人民政府當場宣佈予以正式批准。史副局長致詞說：這個合同是經過四個月來的認眞協商討論起草和三次正式會議的修改而終於獲致協議的，希望勞資雙方今後都能在合同簽訂後認眞執行，積極提高生產。勞資雙方和工會代表在會上都相繼講話，一致保證遵守合同的規定並堅決執行，將用積極的增加生產，來向人民政府報告集體合同簽訂後的結果。會後由資方代表邀請勞方代表等聚餐。（市府新聞處）

集體合同全文

【北京訊】北京市機製麵粉業勞資集體合同全文如下：

第一章 總則

第一條 遵照在新民主主義政策領導下，發展生產，繁榮經濟，勞資兩利的方針，根據過去習慣及現在情況，經勞資雙方協議簽定此合同，共同遵守。

第二條 資方或其代表在業務範圍內有指揮權，及決定權，職工應服從其指揮，但資方應尊重工會合理之建議。

第二章 用、解約、僱傭

第三條 勞方有解約權，資方有僱用解僱權。

（一）職工如中途解約，須於五日前通知資方及工會，有特殊情形者例外。

（二）資方因業務關係解僱職工時，應於半月前通知本人及工會，如不同意有抗議權。

（三）職工因違犯勞動紀律（廠規）情節嚴重而被解僱時，資方須於解僱前五日通知本人及工會，如不同意，可提出申訴。

第四條 被解僱之職工，照表列標準發給遣散費，但自願解約或違犯勞動紀律而被解僱者概不發給。

服務年齡	遣散費
一年以下者	一個月實際工資（包括飯費）
一年以上至二年者	二個月實際工資（包括飯費）
二年以上者	三個月實際工資（包括飯費）

第五條 職工有參加政治文娛活動之權利，以不佔生產時間為原則，政府規定者例外。

第六條 工廠復業或調業需要僱用職工時，應儘先錄用自解放前六個月各該廠所有被解僱之職工，但解僱者有受僱之優先權，自願解約或因違犯勞動紀律而被解僱者，不在此例。

第七條 工廠依法轉業時，願隨轉業之職工，應儘留用。不隨之轉業者，按第四條發給遣散費。

第八條 資方經批准轉讓時，職工被新業主留用者，發給工資者，新業主不發遣散費。

第三章 工時及假期

第九條 職工工作時間，每日暫以十小時為原則，包括吃飯時間在內，每日最多不得超過十二小時。超過者，雙方協議之，不超過者照給。此外臨時加工，須取得職工同意，工資加倍。

第十條 年節及紀念日假期依政府規定，無規定者依習慣。

第十一條 病假每年累計不足一個月者不扣工資。一個月以上不滿三個月者，支給半薪。三個月以上者留職停薪，留職期間以半年為限。

第十二條 職工婚假及直系親屬喪假有規定者按規定，無規定者由各廠勞資方自行議定。

第十三條 職工休假，每兩星期休息一日。其休息辦法，以該廠全體職工分為兩班，每週休息一班。事假每年累計不超過三十天者，不扣工資。

第十四條 女工分娩前後共給假四十五天，流產者假期最多三十天，工資照發。

第四章 工資

第十五條 職工工資以實物（本廠麵粉）計算，按發薪日門市價折合，每半月發給一次。食宿由廠方供給。

（一）工資應按工作技能，所負責任及該廠營業情況規定。女工與男工同工同酬。不參加工作者不得掛名領薪。

（二）工資以雜役工為原則，不合理者，由雙方協議照前述原則及表列規定進行調整。

（三）臨時工工資應高於同等技能長工之工資。

職別	等級	職務	最低工資數（麵粉袋數）
職員	一級	各部股負責人	四
	二級	一般職員	二‧五
	三級	練習生	一‧五
技工	一級	技師或工程師	五
	二級	領班及管理匠	四
	三級	加油及二、三、四樓工人	三
	四級	搬麵及其他	二‧五
勞工	一級	領班	三
	二級	一般工人	二‧五
雜工		更夫、車夫、廚夫及其他	二

第十六條 職工年終紅利，根據營業情況由勞資雙方協議辦理。其分配辦法，應以工資比例及工作成績為標準。

第十七條 自取及加工小麥之軍底錢（回錢）廠方均不支付，其餘軍底錢依習慣辦理。

第十八條 練習生學習期限最高不得超過三年，其成績優良者，資方得依據工會之建議酌予縮短並有權予以各種獎勵。

第五章 福利與勞動保險

第十九條 各廠福利事項一般以維持現狀為原則，情形不佳者，由勞資雙方協議辦理。

第二十條 職工因退休年齡退休時，其服務在十年以上者，應發給退休金，以每服務一年發半個月實際工資。支付辦法，每三個月支付全額四分之一。其不滿十年者，廠方酌情發給生活補助費。退休年齡：職員六十五歲，技工六十歲，勞工及雜工五十五歲。

第二十一條 職工因公傷殘（包括內外傷），醫療費全部由廠方負擔。殘廢而能工作者，應依自願予以留用，調給適當工作。不能工作者，發原工資百分之三十，每三個月發給一次，至死為止。

第二十二條 職工因公致死，殮葬費全部由廠方負擔。撫卹金按原工資百分之二十五發給，每三個月支付一次，十年為止。

第二十三條 職工非因公傷病者，廠方酌情發給醫療費，病死者，廠方酌發殮葬及撫卹費。

第六章 附則

第二十四條 各廠必要時得按具體情況商定分合同，其條文不得與本合同相牴觸。

第二十五條 本合同經本市人民政府勞動局批准後執行之。雙方各執一份，執行遇困難時，解釋權屬於勞動局。必須修改時，由雙方協議另訂之。

第二十六條 本合同有效期間暫定半年，自一九四九年十月二十一日起至一九五〇年四月二十日止。期滿前一月雙方應協商另定新合同，否則本合同繼續有效。

公曆一九四九年十月二十一日 於北京市人民政府勞動局

北京市機製麵粉業工會（代表簽字）

北京市機製麵粉工業同業公會（代表簽字）

附件 廠規

一、職工應服從其直接主管人之合理指導。

二、職工應愛護物力，保護機器及擦備材料，不得任意損壞及浪費。

三、職工不得在外假借廠方名義。

四、職工在工作時間應切實遵守紀律，不得擅離職守。

五、職工在廠內不得聚賭酗酒，口角鬥毆。

六、院內機器房、倉庫等處，禁止吸煙。

七、機器房及倉庫，除工作時間外不得任意啟閉。

八、職員應擔時間，對於顧客應注意態度，言語態度務須和藹。

九、職工不得有舞弊及貪污情形，或利用職位自私謀利。

十、職工應注意廠內清潔，不得妨害公共衛生。

十一、職工非經廠方之允許，不得留外人在廠內寄宿。

北京市機製麵粉工業同業公會

華北供銷總社召開統計會議

【本報訊】華北供銷總社於十七日召開第一次全區合作社統計會議，研究建立與健全統計工作問題。到有各省、市總社負責統計工作的幹部十一人，並有中央財委會及合作銀行等機關派員參加。總社孟用潛主任於開會中指出：過去在農村環境中，沒有正規的報告制度，華北全部解放已數月，城鄉物資交流的口號提出已久，但各地出產什麼，出產多少，應向何地交流及交流多少，都缺少可靠數字；究竟社員需要什麼，合作社供給什麼，也缺乏精確的調查統計；因此影響工作的開展，即配備幹部和調撥資金也感到困難，如果不下決心認眞建立統計工作，則今後合作工作無法開展，工農聯合，城鄉互助的政策也不能很好貫徹下去。梁主任也指出：由於統計工作的粗心，技術不好和工作時常發現不少表報中又指出，數字加錯，單位不一，地點不註明本位幣等毛病，使看表的人很難了解眞實情況，失去統計的作用和意義。總社財委會代表說明統計報告制度原則和表格的設計意圖和使用辦法後，即進行分組研究，結合實際情況，研究表格中的項目有無缺漏不當之處及其具體填造時有無困難，並對統報關係、機構幹部等提出許多寶貴意見。十九日下午梁主任總結報告中號召大家克服困難，並指出：一、統計工作不單是統計人員或統計部門的工作，所以應引起各個業務部門負責幹部注意，各部門對下級耐心說服幫助，逐步建立起統計工作的系統。二、自上而下的建立專門統計機構，省、市總社設統計科，專區、縣社設統計股，各業務部門應指定專人兼管統計工作，除受本部門領導外，並受統計科的業務指導，對上級社要接受領導，下級社要逐級按期報告，督促檢查，有不懂的要具體幫助。三、統計範圍，凡與縣社有業務關係之合作社，均應接受領導，一律以市尺、市斤及典型調查和幫助分析，為了進行工作的重點，縣社要求各地確定十分之一的社，並規定明年一月份起開始實行。統計材料要求把社務、財務、業務、人事等狀況及主要的供銷業務調查等完全建立起來。（曉之）

學習蘇聯培養學徒經驗

中長路大連鐵路工廠一年培養技工近千名

【本報訊】大連實話報消息：中長路大連鐵路工廠，學習蘇聯師徒訂合同辦法，一年來已培養出近千名技工參加該路工作。按該廠在過去也曾實行過師傅帶徒弟辦法，但徒弟來了，隨便找個老師就算了，既不訂計劃，也不督促檢查。因此，幹包活的老師，爲了多幹活多賺錢，光顧自己埋頭幹；不幹包活的老師，害怕徒弟把活幹壞了，不敢放手讓徒弟幹，以至教好一個徒弟得二三年工夫。甚至有些老師仍抱有保守等落後思想。去年三月，學習了蘇聯師傅帶徒弟的辦法，和徒弟雙方簽訂合同。老師根據不同的工作情況，和徒弟的文化水平，年齡，保證在一定時間內，使徒弟學會一定的技術；徒弟在一定時間內保證學會一定的技術，並由廠長簽字保證。爲此，廠方發動「尊師愛徒」運動，使師徒關係更加密切團結。並訂出若老師按期完成合同上的計劃時，即得獎勵，徒弟提升一級者即獎勵七百五十元（獎一次），徒弟提升兩級者，獎勵一千五百元（獎一次）。結果成績很好，師傅耐心教，徒弟努力學，一般徒弟在三、四個月內就掌握了三、四級工人的技術。自去年六月到今年七月末，該廠已培養出九百四十名電氣、鏇床、鑄造等十一種專門技工，有的已提升到七級工人。

扶植油房生產掌握出口

華北油脂公司成立

北京張家口等地將設分公司

【本報訊】華北油脂公司已於九月中旬成立，該公司會於九月十七日召開分支公司經理會議，歷時共九日。會議指出：在發展生產，繁榮經濟，加強城鄉貿易總方針下多扶植油房生產，改用機器榨油爲今後油業生產的發展方向。推在目前人工油房在數量上仍佔絕對優勢的情況下，一方面因要在這機器油廠的建設，另一方面也必須大力扶植人工油房，解決其資金上的困難，給予適當的利潤，使之能順利生產，達到發展生產的總方針。同時，爲了大力扶植油房生產及鼓勵農民多種油料作物，就必須正確掌握油價，根據物資流轉規律，符合地區低銷地高的原則，使油米有適當的比價；又爲了經到穩定油價的目的，各較大城市的分支公司必須在商業局指導之下掌握市場管理，去進行食油收購與出售。過去農村多用植物油點燈，今後必須在農村以低價大量出售煤油，使農民改點煤油燈，才能達到大量吸收植物油與油料的目的。關於經營方法，會上提出必須注意掌握生產與運銷的季節性，在今後出口貿易上應以植物油爲主，油料爲副，出口時必須嚴格注意質量標準，務以合乎出口規格的方針進出口，以拓在國際市場上建立新中國國營貿易的信譽。此外會議並決定在華北油脂公司之下設唐山、北京、張家口、石家莊、新鄉、臨汾、臨清等七個分公司與太原、泊頭等十三個支公司。（羅新德）

赴東北參觀

察省工業參觀團

【本報張家口專訊】察省工業參觀團一行三十五人，由察哈爾人民政府工商處長張啓程率領，前往東北各地參觀，預定一個半月返回。本月十七日由張垣機器廠、下花園煤礦、大同煤礦、宣化龍烟鐵礦、華北電業公司察南分公司、察省企業公司張家口鐵路分局、省府工商處、張家口市委、欣生麵粉廠、酒精廠、造紙廠、榨油廠…

工業參觀團一行將參觀中東路，以便學習蘇聯式的管理鐵路的科學方法，聯合各組，各部門均備有考察計劃大綱，該團並附帶考察洋灰、亞麻的用途與使用方法，以便在察省各地推廣種植。（光明）

浙贛路萍醴段通車

【新華社南昌二十二日電】浙贛路江西萍鄉至湖南醴陵一段業經修復，已於十月十日正式通車。西開列車可由萍鄉直達株州。至此，浙贛鐵路全線尚待修復的一段尚長二百公里，沿途十九座大小橋樑除贛江大橋和贛江交流上的一座橋是抗日戰爭中被破壞後迄未修復者外，都是這次蔣匪破壞的。

天津鐵路局展開義務養路運動

五十三天檢修線路二百八十公里

【新華社北京二十二日電】開展群衆性的義務養路運動，是保養鐵路的重要方法之一。天津鐵路局採用這一方法，從七月十八日到九月十日，五十三天中一百一十八個車站完成了二百八十六公里的綫路檢修工作。這一巨大工作，如果用道班工人來做，需要七千多斤小米的工資，要開支十一萬多個工。這個參加義務養路工作的人員非常廣泛，其中包括鐵路員工的家屬及大學的學生、扶輪小學和軍政大學的學生、華北大學的學生，以及沿綫人民，共達三萬五千人。天津局劉建章副局長親自帶頭參加檢修，在職工中影響很大。這次義務養路運動不但提高了鐵路綫路質量，保證了行車的安全，並且沿綫人民因爲親自參加養路，他們對鐵路的愛護已大爲加強，使鐵路職工與當地人民之間的關係更趨密切。同時由於職員的參加，也改變了職工之間的關係，過去從不參加勞動的職員在體力勞動中，因而改變了對勞動的觀點，加強了職工之間的團結。

養路先鋒

秦皇島站義務養路受獎

天津路局開展群衆性的義務養路運動，是從秦皇島車站開始的。秦皇島站在公安段副段長王繼成的發動與親自參加勞動帶動之下，在今年二月就開始了清除垃圾及整理站容的工作。當時他們以三天工夫把敵僞時代和國民黨時代遺留下來的骯髒東西一掃而光，站容爲之一新。這個消息傳到天津、唐山、塘沽、豐台各站，大大激動了各站職工養路的熱情，紛紛派人到秦皇島參觀，並提出向「秦皇島看齊」的口號。六月二十五日秦皇島站又在王繼成的推動和領導下掀起第二次清節道碴運動，全站所有車務、電工、工務、機務、檢車、公安、扶輪小學、醫院等十個單位的員工和他們的家屬共六百多人都參加，創造了義務聯合大勞動的新工作方法；使站內綫路全部清理乾淨整齊，打破了過去認爲「養路只是工務段的事」的保守主義思想，啓發了職工中「養路人人有責」思想。鐵道部對於秦皇島站職工的創造性工作曾特予嘉獎。天津局全局工務會議代表一百零八人到秦皇島參觀，並在秦皇島開給獎大會，頒給該站以「養路先鋒」的旗幟和獎金十萬元。參加這次會議的天津局全體代表都受了感動，把親眼所見的秦皇島車站的光輝成績和依靠群衆團結互助的經驗帶回各地區，激起了各地職工工作熱情，打下了這次天津局全路清節道碴義務勞動的基礎。

天津路局在運動進行當中，也曾發生過勞動過度的偏向，有些地區，工友爲了提早完成任務，故意早下班趕到現場養路。他們往往做到深夜不肯休息，結果第二天精神疲乏，影響正常工作。還有不少職工累病了。該局爲糾正這種偏差，已發出指示，號召職工愛護身體，並限制義務養路每天勞動的時間不得超過兩小時。

黃河勞動大隊

◇君謙◇

今年五月，北京軍管會會同華北人民政府，將四百三十七名游散軍人，游民、小偷，把他們組成了勞動大隊，開到原黃河復堤工程處參加黃河復堤工作，以便在艱苦勞動中，改造他們。但起初，他們有些對勞動大隊的是否會辦好，懷疑他們，怕到前線，怕吃不了苦，怕到黃河裡淹死，情緒是十分不穩的。領導上經過許多說服工作，因此，勞動大隊的幹部們都以和藹的態度，向隊員進行教育，幫助隊員做飯，打行李，這些行動給隊員以很大感動，因此恐懼不安的情緒，就得到了初步的穩定。

六月初，勞動大隊來到平原省黃河第四修防處，被分配到東阿一段工程。……

（二）根據河務局的規定，每方土一斤米，二斤米發工資，肯定多斤，並且也不說怪話，埋怨落後了。……

華北百貨公司第四批貨物由滬運抵津

【天津訊】華北百貨公司爲穩定天津百貨市場，充分供給農村大量日用品起見，除收購本市廠商的成品外，已陸續由上海購買物資運津。本月份由滬來津之第四批貨物，已於二十一日運達，計十一車皮，共一千二百箱和八百三十餘件，其中以布疋、日用品爲主，包括花布、絨嗶嘰、毛絨、牙膏、搪瓷、香皂以及毛巾、手絹等針織品。

中國人民保險公司天津分公司正式開業

【本報訊】中國人民保險公司（設北京）天津分公司，已於二十日正式開業。該公司係由原天津中國產物保險公司擴大改組而成，現經營火險、水險、運輸險、兵險及郵包險等業務。開業之日即共承保五十四戶，保險額達十億零三千餘萬元。

山海關貨幣牌價昨起再調整

【山海關訊】中國人民銀行，東北銀行山海關聯合辦事處自十月二十二日起牌價改爲人民幣一元兌東北幣六十元。

折實儲蓄今日牌價

人民銀行北京分行儲蓄部折實儲蓄今日（二十三）標準實物單位牌價爲八八七六四元。

南行五千里

——隨軍通訊——

本報特約記者 展潮

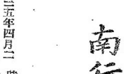

接受了隨軍解放華南與西南的光榮任務，我們懷着興奮的心情，告別了人民的首都北京，沿津浦、隴海、浙贛、湘桂四大鐵路線前進。到了第一個目的地南昌，大軍正南進，我們便趕到吉安，以吉安為起點，開始追擊。

這段行程一共是五千三百里。如果在鐵路完全修復，大約只需三十個小時，可是現在，兩個半月的工夫，中國地圖上卻只是小小的一段路。我們可愛的祖國是多麼遼闊廣大啊！

我在近千里的行程中，尋找到一些新中國的歷史遺跡，同許多同志同在這偉大時代前進的一些動人的事蹟，記下這偉大時代的萬一！

一、葉挺將軍的詩

當我乘車經過皖南時，想起了葉挺將軍的詩：

「囚禁人的牢門」

……

二、方志敏同志兩支半槍

沿浙贛路西行，到了江西省的弋陽縣，這裡是革命烈士方志敏同志的故鄉，他家住在縣城東北的漆工鎭。方志敏同志在一九三五年犧牲於蔣匪屠刀之下，家中只留下年邁的老母、妻子、兒女等六人，擠在一個小茅房裡，靠烈士長子方英松打柴度日。人民解放大軍南渡長江，解放了弋陽以及浙、贛等廣大地區，他們十五年來的地獄生活，才最後宣告結束。

可惜的是，車子不停地行進，我們急需要趕隊伍，沒有來得及拜謁烈士的故居。據江西日報記者、馮理同志談：方志敏同志家裡先後被國民黨匪幫燒過十三次，每當聞訊就入山藏身，烈士們的家屬便被監禁起來，拷嚇、拷打。

「提起這十五年的地獄生活，我眞個萬分！」方英松同志說：「現在自己的隊伍又回來了！這回我要向國民黨匪徒們清算，我們要組織起來，幫助隊伍打到廣東、台灣去！爲父親報仇！爲全江西，全中國人民復仇！」

贛東北的人，很少不知道方志敏同志是率兩支半槍打天下的。一九二七年春天，方志敏被叛變革命的江西「省政府」「驅逐」出南昌後，便回到漆工鎭去恢復農民協會，領導農民鬥爭。當時參加鬥爭的，還有現在江西省人民政府主席邵式平、副主席方志純同志。起初他們只有三支槍，一枝壞的，故稱「兩支半槍」，以這點兵力爲基礎，逐漸成立了農民游擊隊，用戈矛、梭標、土槍與敵人搏鬥，壯大了自己。逐漸建立了赣東北省蘇維埃政府和紅軍第十軍。到一九三四年，志敏同志率領「抗日先遣隊」北上，途中被國民黨匪幫以七倍於己的兵力一圍剿，志敏同志於一九三五年四月二十四日突圍時不幸被俘，七月犧牲。志敏同志被捕時，臨死時，猶高呼「中國共產黨萬歲！」「中國革命一定要勝利！」的口號。

於今殘留在祖國土地上的蔣匪們記着：一個方志敏死了，千百萬個方志敏已經站立起來了，消滅你們和你們的主子帝國主義者，在人民的勝利聲中死亡吧。

三、勝利話「八一」城

南昌——這是一座歷史的名城。她是我們中國人民解放軍的誕生地。

二十二年前，朱總司令、賀龍將軍和葉挺將軍，在這裡舉行了有名的「八一」起義。一位當時在朱總司令部下當營長的同志告訴我：朱總司令和賀龍將軍那時在南昌城以北百餘里的馬迴嶺車站，企圖把蔣介石南京反革命政府，開向九江去投蔣介石南京反革命政府，葉挺將軍則把隊伍開向南昌，和朱總司令、賀龍將軍會合，先攻佔北面的蔣匪司令部，一日早晨，葉挺將軍任師長，一九二七年八月一日早晨，在南昌城北面的槍聲一響，蔣匪把朱培德的部隊打得稀里嘩啦。次日，直下贛東南的撫州（臨川），進取福建長汀，縱橫於閩粵贛大農村。

最後，在井岡山上和毛主席會師的隊伍，從此，奠定了今日強大無比的中國人民解放軍的根基。

在中國革命運動史上曾經寫下光輝的一頁底南昌城，於今年五月實告解放。這裡的人民立即把那條以朱德將軍的名字命名的大路，改爲「勝利路」。把路北那座攬勝門外的「中正」路一一「中正」橋的大橋，改稱「八一」大橋，把那座「百花洲」的「中正公園」，改稱「八一公園」。

在今日的南昌，以「落霞與孤鶩齊飛，秋水共長天一色」的名句聞名的滕王閣已經沒有了。方志敏同志在一九三五年七月壯烈就義前，怒斥蔣家匪徒的獄章公開中山館依然存在。「浴西斯黨徒們，只能砍下我們的頭顱，決不能動搖我們的信仰！我們的信仰是鐵一般地堅硬的！」大義凜然，與日月同輝萬世。這位革命的巨人，即使在死的面前，也還說這樣的話：「我們是共產黨員，爲革命而死，毫無所怨，更無所懼，只有兩件事使我不能瞑目……」

四、毛主席住過的一座樓

一個夜晚，我們來到了江西的第四大城——吉安。這是文天祥、歐陽修的家鄉。在月光下面，有人指點我看見贛江中間王陽明曾經講過學的「白鷺洲」。我們在「吉安日報」一座樓上借住，十九年前，毛主席曾在上面住過四十九天。第二天攜往前線政治部時，才聽文德同時講起，與當時大約一九三〇年勝利八萬分。……毛主席帶領的一部紅軍，攻佔了吉安城，到十月才撤到贛江東邊的東固山。後來在贛東南一帶，建立了中央蘇區。他說毛主席當時常在那座樓上開會。

……

各地行情

北京 十月廿二日

外匯牌價

美匯	五〇〇〇
美鈔	四五〇〇
港匯	六四〇
港鈔	五八〇
英匯	一〇〇〇〇
英鎊	一三〇〇〇

票據交換

交換張數	四四〇〇
交換金額	[illegible]
交換差額	[illegible]

內匯

天津	平匯
上海	一‧五〇〇〇
南京	三‧〇〇〇〇
漢口	五六‧〇〇〇
濟南	五‧〇〇〇〇
青島	四‧〇〇〇〇
開封	五‧〇〇〇〇
鄭州	四‧〇〇〇〇
徐州	四〇‧〇〇〇
西安	五‧〇〇〇〇
大同	五‧〇〇〇〇
臨汾	[illegible]

利率

	人民銀行	商業銀行
活存息	三‧六	一〇‧五
定存息	一四‧二	六
放款息	[illegible]	[illegible]
同業拆日	[illegible]	[illegible]

貿易公司食糧牌價（×者爲零售價）

品名	單位	價格
天津麵粉	袋	一萬三千五百元
蛇牌麵粉	斤	一千二百元
白大米	斤	一百元
白黑豆	斤	一百三十元
東北元豆	斤	一百〇五元
西北元豆	斤	一百二十五元
小麥	斤	[illegible]
口小麥	斤	二百六十五元
白小麥	斤	二百三十五元

油鹽牌價

品名	單位	價格
香油	斤	六百四十元
花生油	斤	五百六十元
純生油	斤	[illegible]
純胡麻油	斤	六百八十元
蓖麻油	斤	五百五十元
菜子油	斤	五百五十元

煤炭牌價

品名	單位	價格
門頭溝特等塊	噸	三萬一千五百元
門頭溝甲等塊	噸	三萬〇二百元
門頭溝乙等塊	噸	二萬八千五百元
門頭溝特等末	噸	二萬四千一百元
門頭溝甲等末	噸	二萬三千八百元
門頭溝乙等末	噸	二萬一千三百元
門頭溝原煤	噸	二萬五千一百元
門頭溝原煤	噸	二萬四千七百元
開灤乙塊	噸	二萬二千三百元
開灤乙末	噸	二萬二千三百元
下花園塊煤	噸	二萬二千元
下花園末煤	噸	三萬二千元
石家莊一號焦炭	噸	十八萬〇五千元
石家莊二號焦炭	噸	五千元

紗布牌價

品名	單位	價格
二廠陽五福布	疋	三萬九千七百元
綠馬光布	疋	三萬九千五百元
飛鷹布	疋	三萬九千五百元
月宮布	疋	三萬八千二百元
寶塔布	疋	三萬八千四百元
甲八丈條布	疋	三萬七千九百元
甲六丈條布	疋	三萬七千三百元
前門青布	疋	三萬三千五百元
前門藍布	疋	四萬九千三百元
20支飛馬仙女紗	捆	一百四十七萬千三百元
20支雙馬股紗	捆	二百五十四萬千一百元
18422支雙馬紗	捆	二百二十六萬千七百元

煤炭類

品名	單位	價格
門頭溝甲塊	噸	三萬四千元
門頭溝乙塊	[illegible]	三萬
門頭溝甲末	[illegible]	[illegible]
門頭溝乙末	[illegible]	二萬五千
門頭溝原煤	[illegible]	[illegible]
開灤二號末	[illegible]	二萬
煤球	[illegible]	[illegible]

紗布類

品名	單位	價格
20支雙馬紗	捆	二百三十七萬六千元
20支財神紗	捆	二百三十八萬一千五百元

副食品類

品名	單位	價格
煤塊	百斤	×一千二百元
口泉炭	百斤	×二千三百元
香油	斤	六百×七十元
花生油	斤	五百×三十元
豆油	斤	[illegible]
食鹽	斤	[illegible]
豬肉	斤	四百×七十元
羊肉	斤	六百×九十元
牛肉	斤	四百×七十元
雞子	個	[illegible]
醬油	斤	[illegible]
口鹼	斤	[illegible]

雜貨類

品名	單位	價格
勝利外字	付	一萬二千元
三A內胎	付	[illegible]
正泰一號球鞋	打	[illegible]
日光香皂	箱	[illegible]
四合牙膏	羅	[illegible]
黑人牙膏	箱	[illegible]
美孚汽油	桶	[illegible]
德士古油	箱	[illegible]
東北火車糖	斤	[illegible]
東北2415號白砂糖	斤	[illegible]
棉赤糖	斤	[illegible]

上海 十月廿一日

品名	單位	價格
中白粳	石	[illegible]
中早稻	石	[illegible]
中元麥	石	[illegible]
兵船粉	袋	[illegible]
大袋白粉	袋	[illegible]
45號生油	斤	[illegible]
中等煤	斤	[illegible]
門車白糖	噸	[illegible]
上等煤	噸	[illegible]
2042支雙藍鳳紗	件	[illegible]
龍頭細布	疋	[illegible]
五福細布	疋	[illegible]
永利純鹼	[illegible]	[illegible]
M.K.元	[illegible]	[illegible]
士林布	[illegible]	[illegible]
阿尼林	[illegible]	[illegible]
綠象皮	[illegible]	[illegible]
紅白漆	[illegible]	[illegible]
普通	[illegible]	[illegible]
三角牌面	[illegible]	[illegible]
金山寸釘	[illegible]	[illegible]
20號鉛絲	[illegible]	[illegible]
哈那洋紙	[illegible]	[illegible]
虎牌門紙	[illegible]	[illegible]
本廠火柴	[illegible]	[illegible]
來卡紅燭	[illegible]	[illegible]
警鐘肥皂	[illegible]	[illegible]
公字化粉	[illegible]	[illegible]
紅花白	[illegible]	[illegible]
59狗牌	[illegible]	[illegible]
三友男襪	[illegible]	[illegible]
狼牌毛巾	[illegible]	[illegible]
牡丹水泥	[illegible]	[illegible]
長城羊毛	[illegible]	[illegible]
抵羊毛線	[illegible]	[illegible]

天津 十月廿二日

品名	單位	價格
元米	斤	[illegible]
北河小米	斤	[illegible]
小站大米	斤	[illegible]
元通粉	袋	[illegible]
香油	斤	[illegible]
花生油	斤	[illegible]
二〇支紗	捆	[illegible]
東北粗布	疋	[illegible]
大五福火柴	箱	[illegible]
煤油	桶	[illegible]

太原 十月廿一日

貿易公司價格

品名	單位	價格
20支紗	捆	[illegible]
布	疋	[illegible]

張家口 十月廿一日

市場價格

品名	單位	價格
小米	斤	[illegible]
高粱米	斤	[illegible]
通粉	斤	[illegible]
玉米麵	斤	[illegible]
20支紗	捆	[illegible]
布	疋	[illegible]

保定 十月廿二日

品名	單位	價格
小米	斤	[illegible]
小麥	斤	[illegible]
玉米	斤	[illegible]
紅糧	斤	[illegible]
大米	斤	[illegible]
煤	斤	[illegible]
白麵	斤	[illegible]
食油	斤	[illegible]
二十支紗	捆	[illegible]
布	疋	[illegible]

紐約舊金山愛國僑胞集會 歡慶中央人民政府成立 警告蔣匪延黻不得誣衊新中國

【新華社布拉格二十二日電】紐約航訊：本月九、十兩日，在紐約、舊金山等地的愛國僑胞和學生，接連舉行了慶祝中華人民共和國成立的大會。正如參加的僑胞們所說，他們的集會是富有歷史意義的。

參加九日紐約華僑洗衣館聯合會慶祝會的，不僅是紐約市的該會會員和來賓，連住在華盛頓、費列德菲亞等地的僑胞，也遠道趕來了。人來得是這樣多，以致遲到的已在禮堂裡找不到一個座位，只得站在樓廊、辦事處、走廊和樓梯上。大會主席該會常委李炳岳和其他講話的人，都表示對毛主席所領導的人民政府的衷心擁護，並以『一致為建設新中國而努力』來相互勉勵。老會員伍玉書，興奮地一氣在大會高歌，博得了一陣陣的鼓掌和歡笑。從下午三時起直到上燈的時候，歡聚一堂的洗衣業僑胞們，還在交談，留戀不去。

十八個紐約留學生文化團體十日的慶祝會，到有代表二百五十餘人。主席宋啟賢宣佈開會後，全體肅立，對中華人民共和國國旗及革命領袖孫中山、毛澤東像致敬。全體旋唱新國歌，並由各團體致祝詞。會議又通過兩個臨時決議：一、發表『慶祝中華人民共和國中央人民政府成立的宣言』；二、警告蔣廷黻不得繼續用中國代表名義在聯合國及其他場所發表荒謬言論，誣衊中華人民共和國。接着是全體代表舉杯共飲『新中國誕生酒』。一時在金星國旗下，幾百隻手高舉着紅色的葡萄酒，幾百個喜氣迎迎的面孔，在為新中國祝福。人們的興緻越來越高，『東方紅』的大合唱後，就是描寫蔣黨海內外大小賣國賊醜態的影子戲『群狗』，把那些大狗小狗們表演得淋漓盡緻。最後，由兩個同學領導全體代表二百餘人，跳大秧歌舞。

僑胞們的熱情歡慶祖國解放，對於日暮途窮的蔣黨餘孽們來說，是個眼中釘。駐紐約偽總領事張平群，就藉僑胞們懸掛五星國旗而要求美政府出來干涉，並揚言懸掛新國旗將『動愛國者之公憤而引起嚴重的秩序騷亂』。果然，在九日舊金山城華工合作會的慶祝會上，就有四十餘名美國大漢，手持鐵條、斧頭、木械及藍漆等，闖入會場，將新國旗扯下，繼而四處塗抹藍漆，狂呼打人。留學生王君及一西人來賓，均受輕傷。數分鐘後，警察到來，暴徒們已揚長而去。經過這個騷亂，會場上的僑胞和來賓五百餘人，莫不憤激異常。在繼續開會後，首先就由歌詠團高唱『黃河大合唱』。接着講話的人們，一致表示更要以行動來堅決擁護新生的祖國人民政府，為建設獨立民主富強的新中國而奮鬥。此次舊金山的國民黨反動派共僱西人打手四十五名，以搗亂慶祝大會。每名打手的酬勞費為美金十元。

希民主政府發表告人民書 號召團結堅持鬥爭 力謀國內和平解決

【新華社北京二十二日電】塔斯社索非亞二十日訊：希臘艾拉斯通訊社頃發表希臘臨時民主政府告希臘人民書稱：『自從美英帝國主義者和他們的保皇法西斯奴僕玷辱我們祖國，使其陷入血泊和淪為廢墟以來，迄今已有三年半了，在這一時期中，數十萬人民流了他們的鮮血，以致喪失生命或終身殘廢。三年半以來，希臘民主軍一直在戰鬥，維護着希臘的榮譽、國家的獨立和人民的自由與利益。

三年半以來，我們一直要求忠誠的協定和公正的民主的和平。我們已經明白：希臘和人民的這些敵人，保皇法西斯奴僕及其外國主子們力圖帶來全部的災禍。寧願看到國內最後一個居民死於非命，寧願看到最後一棟房屋被摧毀、最後一顆樹木被拔掉，並不願意給人民以權利。他們耗費了數以百萬計的美元，把我們的兒女驅入屠場，並將數以十萬計的熱鐵，投到我們的頭上，投到我們的親和弟兄的頭上。而今天，他們誇口說他們是勝利者，因為在他們藉助於叛徒鐵托的出賣，決定摧毀希臘境內各種進步的事物後，民主軍寧願停止流血。但是，如果他們設想民主軍不復存在的話，那他們就錯了。民主軍並未會放下武器，而只是枕戈以待。它是在外國佔領軍的鉅大的物質優勢面前撤退的，而外國佔領軍的鉅大的物質優勢，由於那在背後加害民主軍的鐵托之叛變與出賣而增強了。然而，希臘民主軍並未被壓服，並未被擊敗。它依然強大，它的實力是完整的。它停止流血，係為了拯救希臘人民免於完全被毀滅，因為它把國家與人民的利益擺在第一位。

民主軍依然強大完整 決不停止為自由和平努力

目前，根據蘇聯的倡議，正在聯合國大會進行堅持不懈的努力，以謀求希臘問題的和平解決。雅典統治者修改什麼國內和解、選舉和大赦。數年來，我們抱着人道的目的，努力謀求國內的和解，格拉姆斯與維齊的我軍，業已停止戰爭，以促成希臘的和解，這一事實也證明了這一點。這意味着對國家利益的深摯的忠誠，我們不願看到國家全部歸於毀滅。我們將警惕，一刻也不停止我們為人民的利益、為他們的政治與經濟權利而進行的鬥爭。』

該書繼稱：『鑒於當前的不幸與保皇法西斯今後的圖謀，希臘人民面臨着的任務，就是團結一致為他們的生存、為自由與和平鬥爭。希臘人民團結起來就將能夠維護他們的意志。他們不是孤獨的。全體民主人類都和我們在一道。由於許多年來的已引起全世界之讚揚的鬥爭，我國人民獲得了一切民族的同情。世界民主與和平陣綫今天比以往更強大與鞏固了。它是不可戰勝的。蘇聯就屹立在這一陣綫的前頭，而蘇聯的威力，對各民族人民的和平與自由的忠誠，以及為他們所進行的鬥爭，不論朋友與敵人都是承認的。』

【新華社北京二十二日電】據塔斯社紐約訊：聯大政治委員會於十八日繼續討論所謂『關於威脅希臘的政治獨立和領土完整』這一令人憎惡的題目。政治委員會對『希臘問題』的審議，已顯然反而不利於倡議討論這一問題的真正發起人——美國和英國。蘇、波等國的代表團，會揭露了美國的真正動機，美國是打算把希臘現時局勢的責任轉嫁到阿爾巴尼亞和保加利亞身上的。美國在英國、澳大利亞和菲律賓特別的國家的支持下，就會是地將這一問題提交所謂『調解委員會』，以『解決』希臘和阿爾巴尼亞、保加利亞之間的『分歧』。所謂『調解委員會』是在九月二十八日經由澳代表提議在政治委員會通過成立的，它由大會主席、聯合國秘書長，政治委員會正副主席組成之。在十月十八日政治委員會的會議上，宣讀了聯大主席菲律賓代表羅慕洛的信件，內稱：『調解委員會』的工作，已無結果而結束，該委員會已提議中止其存在。政治委員會主席加拿大代表皮爾遜稱：由於『調解委員會』的報告尚未準備好，政治委員會無法繼續考慮希臘問題。按照法國代表的提議，委員會決定在收到『調解委員會』的報告以前，停止進一步考慮希臘問題。

托爾布金安葬紅場 蘇京舉行隆重葬禮 莫斯科將建紀念碑永誌不忘

【新華社北京廿二日電】塔斯社莫斯科訊：托爾布金元帥的葬禮於十九日在莫斯科隆重舉行。下午四時二十分，托爾布金元帥的靈柩行列送到紅場，隨即由葛利科夫上將主持追悼大會。蘇聯武裝部隊部部長蘇聯元帥華西列夫斯基代表蘇聯政府、蘇聯共產黨中央委員會及蘇聯武裝部隊發表演說。華西列夫斯基元帥在演說中，敘述了托爾布金元帥光輝的一生：托爾布金生於一八九四年。在第一次世界大戰時，他被動員在舊的沙皇陸軍中服役。他接受了偉大的十月社會主義革命，並且毫不猶疑地參加了蘇維埃國家保衛者的行列，他把他的全部精力與知識、他的光輝的才能、他的整個的軍事經驗以及他的一切豐富的光榮的一生，全部貢獻給社會主義祖國。托爾布金同志受到布爾什維克黨的最深沉地獻身於共產主義事業之精神的培育，他始終是無我地在任何地方任何職位都無疵地履行對祖國之職責的範例。托爾布金元帥的名字，將在我國人民的英雄歷史冊中永垂不朽！

追悼會結束後，隨即舉行隆重的葬禮。政府官員，元帥們與將軍們親自把托爾布金元帥遺體的骨灰罈埋放在克里姆林宮的牆壁中。禮砲齊鳴二十四響，向傑出的將領與偉大愛國戰爭的英雄致以軍禮。最後在紅場舉行閱兵。

【新華社北京二十二日電】塔斯社莫斯科十九日訊：蘇聯部長會議關於紀念蘇聯元帥托爾布金的決議如下：第一，在莫斯科建立托爾布金元帥紀念碑，以永誌不忘。第二，將第六步兵師冠以蘇聯元帥托爾布金之名，此後，該師將稱為『蘇聯元帥托爾布金近衛步兵師』。第三，列寧格勒軍區的武裝部隊自動砲高級軍官學校，冠以蘇聯元帥托爾布金之名，今後，將稱為『蘇聯元帥托爾布金自動砲高級軍官學校』。第四，設置紀念獎學金給在莫斯科伏龍芝軍事學院和第比里斯的外高加索軍區總部（托爾布金元帥曾在那裡任參謀長及該區部隊的指揮官）。

感激促成東歐解放的豐功偉績 東歐各國政府與人民 沉痛地哀悼托爾布金

【新華社北京二十二日電】綜合塔斯社消息：蘇聯元帥托爾布金的逝世，引起東歐各國人民的一致哀悼。保、羅、匈、捷、阿、德、與等國的共產黨、工人黨、議會、政府或武裝部隊部、均紛紛致電聯共中央、蘇聯最高蘇維埃主席團、蘇聯部長會議或蘇聯武裝部隊部弔唁。各該國人民一致沉痛哀悼托爾布金元帥的早逝，並深深感激托爾布金元帥領導紅軍從希特勒匪幫鐵蹄下解放了保、羅、匈、與等國人民，並促成了東歐各國人民解放的豐功偉績。保加利亞人民共和國部長會議並代表各國人民對蘇聯及其領袖斯大林的無限深厚的友誼與熱愛更加增固。保加利亞人民共和國部長會議，為了哀悼托爾布金的逝世，特下令保加利亞全國從十八日起致哀三日，一切劇場、電影院及其他娛樂場所均停止演樂，全國各機關均懸旗致哀。

美國各地繼續擴展抗議浪潮 反對判決美共領袖 捷各界人士憤慨抗議美帝野蠻判決

【新華社北京二十二日電】塔斯社紐約二十日訊：抗議『判決美國共產黨領袖有罪』的浪潮，繼續在美國各地擴展中。

加利福尼亞州民主黨地方高級人員三十人，於十八日聯名向社會的『根據傑弗遜的原則』提出一個請求，要求『美國民主黨領袖起而撤銷判決，因為這一判決是以最好的共產黨本身的即將受到反動派的損害』；所造成的氣氛中，民主黨員對我國的政治制度所造成的損害，只有在法西斯的裁決，『對民主黨有害』。

有二十二個職工會工作者，包括加利福尼亞州民主黨委員會委員五人及民主黨各地方黨部的主席若干人，在內。

請願書的簽名者而無利』。及其他人士於十八日向司法部長麥格拉斯提出聯名抗議，『思想審制』的企圖。抗議者們形容這次審訊是建立『由美國聯合食品與煙草工人工會地方分會主任史密斯夫人、美國勞聯泥水匠工會代表迪格斯、美國產聯傢具工會地方分會主任考波恩、有色人種協進會領袖辛普金斯夫人（辛普金斯夫人也是南卡羅林納州進步黨主任）、北卡羅林納州進步黨主任漢特等共和黨的地方領袖』。

黑人報紙『加利福尼亞之聲』發行人巴斯夫人稱：陪審團的裁決，『是對正義和自由的踐踏』，因為他們要首先遭到攻擊。』著名作家麥克廉及洛杉磯牧師福利特喬特別關切，因為『黑人對此應該和平與民主而奮鬥』。

（注：本欄排列複雜，部分語句次序依版面所見）

【新華社北京二十二日電】塔斯社布拉格十九日訊：捷克斯洛伐克各界人士正在激起抗議美國反動派對十一位美共領袖的判決，紅色權利報稱：『美帝國主義者要用囚禁十一位美共領袖的辦法，來禁阻無數千百萬人民的思想』，『並且要使全世界各地大多數所嚮往的和平與自由的思想，這是和一切和平權護者的保衛者。但是，自由與和平的保衛者將不會默爾而息。他們對美國陪審團罪惡地判定十一位美共領袖『有罪』的抗議，將是促請保衛美國法庭正在進攻的全體美國人民的權利的號召。』

捷克斯洛伐克律師協會主席團通過一個決議，代表捷克斯洛伐克法律界抗議紐約聯邦法院陪審團的判決。決議稱：『這一判決是法律史上空前未有的，因為這一判決使研究與宣傳科學理論者都成了犯罪。』

對審訊共產黨領袖的判決的抗議示威。

月八日舉行補選。）已變為下任命社勸斯普尤參議員的華格納退休後的補缺選舉，州長杜威即許多競選大會（按即參議員美國勞工黨在紐約舉行的發言了。』

力拯救被法西斯特勒的德國如出一決，『對共產黨領袖的無恥判斷』，與希特勒的德國如出一轍。人民必須及時發表意見，否則，他們以後將被鉗制。

國體的代表數千人，將於二十七日在華盛頓集會，以合十：正如所預料的，各種組織抗議。民權保障大會發表宣言稱，要對這個判決也提出強烈的

德匈締貿易協定 羅德將交換外交使團

【新華社北京二十二日電】塔斯社布達佩斯訊：德意志民主共和國對外貿易與物資供應部長羅奈，於十九日在布達佩斯簽定匈德換貨與支付協定。政府公報着重指出這個協定使兩國間經濟關係之發展向前邁進了一大步。雙方換貨數量，已增至上次協定的四倍。

【新華社北京二十二日電】塔斯社布加勒斯特二十日訊：羅馬尼亞政府今日向德意志民主共和國建議交換外交使團。

匈開始製訂五年計劃 人民生活水準顯著提高

【新華社北京二十二日電】塔斯社布達佩斯訊：匈牙利勞動人民正廣泛參與製訂發展匈牙利國民經濟的五年計劃，該計劃將於一九五零年一月一日開始實施。全國最傑出的科學家都積極地參加草擬這一計劃。各主要企業也開始討論五年計劃的草案。

匈牙利勞動人民的生活水準已有顯著的提高。一年來，脂肪價格已減低百分之二十九，豬肉減低百分之二十八，豬百分之十八，白麵包百分之三十九，米百分之三十。勞動人民購買的消費品的數量亦有顯著增加：紡織品一九四九年較去年增加百分之十五，皮革百分之十六，糖菓百分之五十二。從去年起，勞動人民的實際工資平均增加了百分之二十，這主要是由於物價的減低。僅食品一項價格的減低，便使勞動人民每年節省二億二千四百萬佛羅林（匈幣）。現在，匈牙利人民的實際工資，至少已超過戰前百分之三十。

波統一工人黨中央 電賀以共代表大會

【新華社北京二十二日電】據波蘭通訊社華沙二十日訊：波蘭統一工人黨中央委員會致電祝賀以色列共產黨第十一屆代表大會。電文稱：『你們為以色列的勞動人民、猶太人和阿拉伯人爭取工作、麵包及民主權利以及為爭取他們國家的友好的合作的鬥爭，是與反對帝國主義侵略的鬥爭密切聯系着的。你們爭取和平的鬥爭，而對以蘇聯為首的和平陣營所為衛者的世界和平，有重要的貢獻。』

南卡羅林納州進步黨主任漢特等共和黨的地方領袖：『對十一位美國共產黨領袖所作的判決，是對美國人民的最大的打擊』，夏威夷共

致胡適的公開信全文

廿五個留美中國團體

【香港訊】紐約華僑日報八月二十五日所發表的二十五個留美中國團體致胡適的公開信全文如下：

胡適先生：

最近蔣政府屢次使用美國飛機，轟炸上海市民，毀壞長江堤岸，掃射搶修決口人員，倒行逆施，已為中外民主人士所同聲申討，而你口述『民主自由』，卻公然擁護暴行，奔走呼籲美國擴大援蔣，企圖使戰禍延長。我們留美中國各團體，對於你背叛國家同胞出賣祖國的行為，痛心疾首，忍無可忍，經一致決議，向你提出嚴重警告。

自從你自絕於國人，逃亡美國之後，不知閉門思過，以圖自贖，反而煽惑招搖，加重罪孽。你多次向美國各種團體演講，顛倒黑白，誣衊新中國之種種措施；主持所謂『國是座談會』，為蔣政權的腐敗黑暗強辯護，力言中國人民『始終擁蔣』，簽名於『七七』紀念宣言，主張『戡亂到底』，主張『焦土政策』。

你又和孔祥熙、宋子文、蔣廷黻、李惟果、顧維鈞等人同流合污，策動組織所謂『自由民主中國聯盟』，公然推翻『九國公約』之『門戶開放』、『機會均等』的原則，使中國永受列強的『殖民地』奴役；甚至鼓吹第三次世界大戰，不惜把整個中國的土地人民作為衝突的戰場，祇求你們有機會再回到中國去魚肉人民，重施暴政，這就是你們的所謂『民主』、所謂『自由』。

三十年前，你反對『孔家店』，提倡白話文字，你為當時中國不少人士所推重；你歡迎英美式的『民主』，而變成『中外知名』的人物。後來，你竟成為大士紳所賞識，而為專賣氣力竭力為帝國主義辯護，『搗亂人權說主權』（魯迅語），竭力為帝國主義辯護，稱讚帝國主義之侵略為輸入文明。於是，帝國主義者稱讚你是『高等華人』，甚至是『青年孔夫子』。於是，中國的權貴對你更是大加青睞，連主張『尊孔讀經』殺人如麻的何鍵，也以五千元的『體』請你去長沙演講。從此，你竟認為祇有『中堅派』是『人心所歸』，『將來勢力擴充，大有可為』了。

一九二五年五卅慘案時，北京大學組織教職員後援會，你因為正在勾結政學系人物，暗中進行加入英庚款委員會，所以非但不肯加入後援會，反而袒護英方，主張用『法律方法』着手解決。一九四六年，美兵強姦北大女生沈崇，全國憤慨。你為着迎合美蔣當局的歡心，替他們解嘲，竟又提出了『法律方法』，勸大家『容忍』。在日寇謀我最亟的時候，你公然向日本軍閥獻議：須用緩進的方法，『才能征服中國的人心』。一時輿論譁然，魯迅先生並曾著文駁斥你的謬論。抗戰結束，蔣黨一意孤行，不顧各方人士的呼籲和平，迷信武力獨裁，你竟在這種局勢之下，參加制『憲』，粉飾民意。蔣政權之腐敗黑暗，世所共見，試問一紙『憲』文如何能保障國人的自由民主！全世界都認識到獨裁者以獨裁的根據。

三十年前，你還能進行頗有膽略的『打倒』的古董』。現在你極力衛護政權的古董。』從有偽政『之一』辭』奔走，你自己是無論蔣失敗，不見容於國人，逃亡美國之後，竟諱知閉門謝客，不再活動，你還是營營苟苟，勾結官僚政客，仰承美方鼻息，沆瀣一氣，企圖中國人民的民主自由，如何能求之於美國的豆商和孔宋顧輩之流！你的言行可恥，你的用心可誅！半年來，你的親友門生都曾苦口婆心婉言勸過你，你的老同事輔仁大學校長陳垣先生也曾明白忠告過你：全不聽。現在我們不能不再嚴重警告你：祖國人民爭取自由的運動，短期間內就要取得全面勝利，絕不能阻擋祖國前進。你不要以為在美方庇護下，可以為所欲為，逍遙法外，等到清勢一變，光明普照的時候，就是你逃到天涯海角，也要緝拿歸案。陳公博逃匿日本，還是遣捕回國，引頸就戮，這就是你的榜樣！

如果你還有一點天良人性，你應該立即停止一切賣國行為。假使你能幡然悔悟，虛心學習，重新做人，立功贖罪，將來國人或能稍予寬宥，減罪一等。

參加此公開信署名的二十五個團體，計有：中國科學工作者協會紐約區會，留美中國科學工作者協會總會，中國科學化學會，美基督教學生會紐約區會，北美基督教學生會波士頓區會，留美哥倫比亞大學教育會，紐約區會，波士頓中國問題座談會，中國同學座談會，留美學生通訊社，中國民主聯盟總會，舊金山中國旅美和平民主聯盟，紐約華僑青年團，舊金山中國民主婦女會，支加哥中國和平民主聯盟，加省華工合作社，國立北京大學同學會，國立清華大學校友會，燕京大學校友會紐約分會，國立北京師範大學留美同學會，滬江大學同學會，國立中山大學美國同學會，國立武漢大學紐約同學會，上海聖約翰大學留美同學會，國立西南聯合大學紐約校友會。

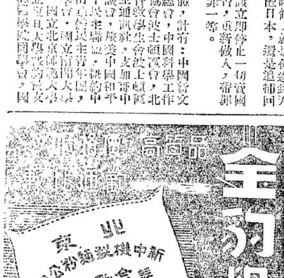

永茂實業股份有限公司第一營業部開幕
經銷本公司監製 天安門牌醬油
自本月廿三日起至本月廿九日止 薄利零售原本批發一星期
高溫殺菌，不加防腐藥劑，含有豐富多種維他命，有利衛生，不作虛偽宣傳，貨色決保起衆
備有特、甲、乙、普、四種隨意選購，四十斤以上貨送
地址 前外大街甲五十九號大蔣宗胡同口路東 電話南分局（七）一〇七九號

華北鋼鐵公司招考打字人員啟事
一、本公司因需要中文打字人員，其條件如次：㈠高中畢業或同等學歷，有打字經驗二年以上者；㈡錄取後待遇面議。二、報名地點：北京東四二條五號本公司人事科。㈢報名時間：十月二十五日至十月二十九日每日下午二時至五時報名；攜帶證件。

中國交通大學北京管理學院招收轉學生及俄文專修科新生通告
一、錄取名額：管理系第三年級，各系第二年級及俄文專修科新生。
二、報名日期：十月二十六、二十七兩日上午九時至十二時，下午二時至五時。
三、報名手續：（略）
四、考試日期：十月二十

天津利生體育用品工廠北京分號：志同公司 同來商行
王府井大街三十八號 電話五局二七四六號 八面槽乙四十四號 電話五局四一九八號
選購批評 無任歡迎

電話
華北公路運輸總局局長兼經理 曹承宗 副經理 劉景泰 申
公司地址：府右街一三九號 總務處：電話：二局〇三九五
經理室……
設計室……
工程處地址：……
工廠地址：……
東郊……
天津分公司地址：……電話二局二五二三

華北建築公司正式開業啟事
本公司奉華北人民政府……批准成立……茲經籌備就緒，特定於本月二十日在京正式開業……請各界人士惠顧指導。
本公司自即日起辦理下列工程事項：
一、承攬廠房、車站、倉庫、學校、戲院及其他公私房屋之測繪設計。
二、承攬各項建築之施工監造及改建修等。
三、附設鐵木工廠磚瓦廠兼造各項工具傢俱及暖氣安裝。
四、協助各機關公營企業解決有關建築技術之疑難問題。
本公司備有大批建築器材……造價低廉……

北京市人民政府啟事
本府已於本月二十日遷至西長安街一號二號新址辦公。電話（中繼線）三局二二三三一——二二三五・五零三四——五零三六・五二三一，除分行外，二三三三一此後與本府公務聯系及公文投遞，請即逕向新址辦理。特此通知。
公曆一九四九年十月十九日

上海市日用品公司開業通告
本公司自奉華東區財政經濟委員會貿易部之命成立以來，業已籌備就緒，茲定於十月二十日正式開始營業。……
經理 黃洪年
副經理 吳鵬高
方子屏

中央金屬華北鋼鐵公司招考成本會計暨會計人員錄取各員通告
（一）正取二十名
（二）備取十二名
（三）須經口試後決定者二名
注意事項
一、……
二、備取各員聽候通知

新華書店北京分店 流動供應隊
在人民體育大會會場設立
◇備有大批書籍雜誌◇迎歡當場選購◇
日期：二十二日 二十三日 二十四日
地點：先農壇會場東門外

招領
……

大同職校新生
中國新法學研究院招研究員啟事
明明眼鏡公司 秋季大減價
聲明
人民日報社
徵求直接定戶優待辦法
河北教育社營業部謹啟
河北教育 月刊定購辦法
華北軍區文工團延期通告

星期早場第二十二屆
票價一律 一百元

中共華東局及華東軍區 致電福建前線解放軍 祝賀解放廈門大勝利

【新華社上海二十一日電】中共中央華東局暨上海市昨日電賀廈門解放。電文如下：

張鼎丞、葉飛、韋國清諸同志並轉前線各部指戰員同志們：

慶祝你們解放廈門的偉大勝利！廈門爲我國東南沿海重要軍事與商業港口，廈門的解放不但粉碎了蔣匪幻想倚靠沿海島嶼作最後掙扎的企圖，而且使台灣失去了最後的屏障。你們渡海作戰，迅速摧毀殘匪近代化工事，佔領全島，又一次表現了人民解放軍英勇善戰的本質，符合了人民的殷切期望。尚希繼續努力，爲完成解放台灣而奮鬥！

【新華社南京二十一日電】人民解放軍華東軍區暨第三野戰軍司令部、政治部昨日電賀福建前線人民解放軍解放廈門的偉大勝利稱：「廈門解放後，福建即將全部解放。蔣匪企圖以台灣爲其掙扎的最後巢穴的幻夢，由於廈門的解放，也更快地要被粉碎。全華東、全中國的人民都將爲你們的英勇戰績而歡呼，希望你們繼續努力，肅清殘匪，建設新區，鞏固海防和城鄉治安，保衛人民的已得利益，並爲配合兄弟兵團解放台灣而奮鬥。」

解放廈門經過

新華社前線記者報道

【新華社福建前線二十二日電】前線記者報導人民解放軍解放廈門的經過稱：八月中旬人民解放軍在福州戰役殲滅蔣匪五萬餘人之後，蔣匪即以湯恩伯代替朱紹良，將福州綏署撤到廈門，將海軍與陸軍殘部第六、第八、第十六、第二十二等兵團殘部，及交通警察、青年軍、特務部隊、艦艇等共六萬餘殘匪，分佈於金門、漳州、廈門諸海島及漳州附近之陸地，並在廈門島上，日夜趕築所謂「現代化」工事，構築鋼骨水泥的地堡羣，在港口、沿灘及深水中敷設水雷、鐵絲網、地雷、竹籤、木樁等障礙物，組織火網，企圖憑藉海島頑抗。

解放福州的人民解放軍經短期整訓後，即揮師南下，首先於九月十六日解放福州東南的平潭島，揭開了廈門戰役的序幕。繼即沿漳州、廈門公路向南挺進，連克漳州、南靖、海澄等縣城十二座，和同安、長泰、嵩嶼、角尾、劉五店等廈門外圍重要市鎮三十餘處，殲滅國民黨殘匪二萬一千餘人，勝利結束解放廈門戰役的第一階段，使廈門海島完全暴露在解放軍的鐵拳之下。

十月初，中華人民共和國及中央人民政府成立的喜訊傳到前線，解放軍全體指戰員莫不歡騰鼓舞，加緊利用一切時間，投入緊張的戰前學習，進行渡海戰鬥，研究敵情、地形，反覆研究作戰，充分做好渡海作戰的準備工作。

十五日二十一時，人民解放軍在數百門大砲的掩護下，分別從海滄、高崎、集美、嵩嶼等港口陣地，揚帆鼓勇向廈門島及其以西之鼓浪嶼進擊。渡海的解放軍經過三小時激戰的海面，首於二十一時突破匪近代化鋼骨水泥工事守備的沿岸陣地，在廈門石湖山以南勝利登陸。其他各路攻擊部隊，經過兩小時激戰，也先後於廈門北部之后坑、高崎、神山等處登陸成功，鞏固了灘頭陣地，隨即向縱深發展。在廈門的一部解放軍，於安兜圍殲匪劉汝明部。另部解放軍突擊於當日拂曉後即在下…殲匪第一八一師五四二團，並繼續神速攻進飛機場之解放軍，並繳獲飛機一架，坦克一輛。至十六日中午十二時解放軍以猛烈砲火掩護，攻佔高崎要塞砲台之神山頭、鐘宅、田里一線陣地，全部控制廈門島北部。解放軍多路部隊協同作戰，直指廈門市區。同時從廈門島東南角黃厝登陸的解放軍，配合全線解放軍，於十七日拂曉攻入廈門市區，擊潰殘匪。十一時，全部佔領廈門，守敵各部除一部從海上逃命之外，全部被殲。另部解放軍則於十六日晚解放鼓浪嶼及廈門以南之嶼仔尾等地。至此，進軍福建的人民解放軍乃將國民黨殘匪盤踞的所謂「戰略要地」——廈門島全部解放，獲得了解放福州之後的又一光輝勝利。

華中解放軍結合政治攻勢 剿滅土匪兩萬七千

華中軍區公佈九月份戰績

【新華社漢口二十二日電】九月份內，人民解放軍華中軍區所屬各剿匪部隊，結合政治攻勢，積極清剿潛伏及流竄各地的股匪，獲得殲滅土匪二萬七千餘名的輝煌戰果。華中軍區司令部頃公佈該月份戰績如下：

（一）殲匪二萬七千零七十六名。計斃傷匪地方軍官兵九百一十一名；俘匪地方軍官兵一萬三千八百七十三名，俘匪正規軍官兵三百零二名。匪地方軍官兵向解放軍投誠與登記自首者共一萬一千八百二十三名。收編匪地方軍官兵一百六十七名。

（二）俘匪首有匪江西省第八專區專員兼八區黨務特派員兼豫章山區綏靖司令官黃振中，匪第七專區專員兼少將副司令湯宗威，少將副司令官吳楚山、李澱瀛，少將參謀長劉紀文、何平；匪鄂豫皖人民自衛軍總司令汪憲，匪華中軍政公署第一挺進縱隊第一副司令兼參謀長袁成英，支隊司令兼立煌縣長張少伯，新聞室主任馮惠民，中校副官劉玉珍；匪鄂豫皖人民自衛軍第三支隊第一團團長陳材，立煌支隊副司令彭楚雲，第二團團長黃英，湘鄂贛游擊隊司令部參謀長程比遠，匪青年救國軍五縱隊司令李逢春；匪江西保安第一旅少將旅長袁滋榮，匪修（水）通（城）保安司令部中將副司令榮迪化，匪興國縣縣長許勳，匪南城代縣長祐潤儒，匪寧都縣副縣長陳宏等二十餘名。

（三）繳獲各種砲二十九門（計六零砲九門，迫擊砲十六門，火箭砲一門，機關砲二門，平射砲一門），重機槍五十七挺，輕機槍四百四十五挺，衝鋒槍一百四十二支，自動步槍二十一支，步馬槍三萬二千二百二十六支，短槍四千八百四十五支，各種砲彈四千二百六十三發，各種子彈七十萬零四千五百四十八發，手榴彈九千九百二十四枚，及其他物資一部。

浙閩鄂剿滅土匪四千

政治瓦解結合軍事清剿

【新華社北京二十一日電】浙、閩、鄂等新解放地區九月份剿匪工作，在人民解放軍政治瓦解結合軍事清剿下，獲得很大成績。人民解放軍浙江軍區某部配合地方武裝九月間先後在浙省六分區之天台、臨海、仙居、磐安、溫嶺等縣殲滅土匪二十股約兩千餘人，匪「浙東區」自衛總隊第二大隊長及朱杜光，第四大隊長林汝其他匪首楊華軍等一百二十五名紛向人民解放軍投降。閩北建甌、南平地區解放軍在廣大人民協助下，先後在南平、古田、沙縣、吉陽、建甌、邵武等地區殲滅土匪六百餘名，繳獲輕重武器甚多。解放軍另部於九月初擊潰國民黨特務匪首黃太顯等「大刀會」匪徒三百餘人，並收編古田、順昌一帶散匪二百餘人投降。湖北地區人民解放軍在湘鄂贛交界的大別山區於九月間大力展開清剿，並於麻城、黃岡、襄陽一帶發動群衆性的反惡霸剿匪運動，獲得顯著成績。計一個月內共殲土匪一千一百餘名，繳獲迫擊砲三門，六〇砲三門，輕重機槍五三挺，長短槍一千三百一十八支，及其他軍用物資一部。

迎接亞澳職工 亞洲婦女 代表會議

「世界工聯號」汽車趕修中

【北京訊】首都公共汽車修理廠職工修理廢車二輛，迎接亞澳職工代表會議。當亞澳職工代表會議擬定於首都舉行的消息傳到公共汽車公司修理廠後，全廠職工全都歡騰起來，引擎部工友王維一號召他的生產小組張英俊、許炳賢等工友利用工餘時間（星期日和休假在內）把多年來未被人理睬過的破汽車修好一部，定名叫「世界工聯號」，作爲迎接亞澳職工代表會議的獻禮。另一生產小組的工友吳志恒、趙福玉、黃鳳岐等響應號召，也修一部「工聯號」，並向王維一組挑戰，決不落後。從板金部、電工部、木工部的幾位組長也都紛紛參加。九月底至現在，兩部「工聯號」車大部已修成，只待噴漆，預定十月革命節開出，大家情緒極高。老工人張英俊興奮地說：「我們把『工聯號』修理得漂漂亮亮的，到時候咱們開着它去迎接各國職工代表，讓他們坐着咱們的車子在咱們國都的馬路上跑跑。」

京市民主婦聯昨廣播論文

【北京訊】（賈驿其）北京市民主婦聯籌委會昨（二十二）日下午五時一刻在新華廣播電台廣播一篇題爲「迎接亞洲婦女代表會議」的論文。論文指出：亞洲婦女代表會議將在北京召開，全北京以最高的熱情來迎接這個會議。這是新民主主義的國際婦女組織——國際民主婦女聯合會所召開的會議。亞洲婦女代表會議，主要是在分析亞洲婦女所處的殖民地半殖民地的社會地位，並交換各國婦女爭取解放和民族解放的經驗，使亞洲婦女團結起來，把亞洲婦女爭取解放的鬥爭推進一步，和世界民主婦女一同爲世界和平而奮鬥。論文指出：「會議在北京召開，是中國婦女最大的光榮，這是由於中國人民革命的偉大勝利所造成的。」

人民政協照片

今起在前門展覽

【本報訊】華北軍區政治部華北畫報社，定二十三日起在前門箭樓人民教育館舉辦新聞照片展覽會，內容包括中國人民政治協商會議照片及中華人民共和國中央人民政府成立照片等共一百八十多幅，自十月二十三日起，至十一月六日止，展覽十五天，每日上午九時至下午五時參觀。（華北畫報社展覽組）

青年團、鐵道部 成立新華分社

【新華社北京二十一日電】新華社新民主主義青年團分社於今日成立，即日正式開始發稿，由青年團中央宣傳部部長楊述兼任分社社長。該分社目前主要工作爲綜合報道全國青年運動和全國青聯、學聯的活動。青年團各省委將指定特約記者，負責向分社報道有關該地區青年團的活動及青年運動情況。

【新華社北京二十一日電】新華社鐵道部分社已於日前成立，主要工作爲報道全國鐵道建設情況，鐵道部的重要措施以及鐵道員工生活的情況。

假造影票偷漏稅款 紅樓金城兩影院受罰

◇私刻稅局圖章送交法院訊辦◇

【北京訊】本市紅樓、金城兩家電影院，僞造稅局圖章私製影票，偷漏稅款，已爲稅局查獲。此種行爲，不但有礙稅政，也觸犯了刑章，但市稅局除對其有關人員予以教育，令其坦白補罰漏稅外，並已將私刻稅局圖章部分，送交法院訊辦。

稅務第二分局特於中秋節日（十月六日）乘機舞弊，檢查轄區內之娛樂場所。於檢查西四牌樓南大街紅樓電影院時，該院人員表現十分慌張，當將該院影票查收。經過兩日研究，發現票面稅局圖記與眞的不符，乃分別傳問該院負責人朱起謙與會計游興中、張星橋，據稱：此事係由前稅局娛樂稅所爲，私刻市稅局圖記，並印製假票，場傳票時混於眞票內零星售出，已賣出五千一百九十一張，而所有假票及圖記全部發後焚燬。稅務第二分局就該院來說，證實該院私刻圖記漏稅屬實，乃令其補繳娛樂稅一六一、六九九元，另外保，漏稅部分，令其補繳印花稅二六、九四一元，另外罰交娛樂稅一倍，印花稅五倍，計總罰金二九六、四〇四元。至其私刻稅局圖記事，係屬司法範圍，決交法院法辦。

金城電影院私刻圖記、製造僞票，亦於本月八日爲稅務第四分局查獲，所有假票圖記，都已交出，並已具結。共售出僞造影券一百張，令共補交娛樂稅七、九六九元，印花稅一、二二二元，另外處以娛樂稅二倍，印花稅四倍之罰金，共四八、四八〇元；私刻政府圖記部分，送交法院訊辦。（市府新聞處）

京市赴察北移民 頭兩批已啓程

【北京訊】冬季將至，本市民政局爲使北京市移民於冰凍以前到達察北農村，特會同察哈爾省政府移民登記站，積極進行組織，安置等工作。第一批移民一七九人已於十九日赴察，第二批二五一人亦於二十一日夜車離京。行前各區幹部以召開座談會與進行個別談話等方式，詳細介紹了察北的情況，加強了移民戶到察北安家立業的決心。少數思想上有顧慮的移民戶，從朋友的談話與信件中證實政府所介紹的情況與事實相符後感激地說：「政府的辦法很好，給人們想的很周到。」有的說：「這是好機會，早去早好，早去早發家。」現在前往各區登記的移民戶數每日仍不斷增加，將於十一月中旬以前由察哈爾省政府分批接往察北安家立業，從事農業生產。（市府新聞處）

今晚要目

北京新華廣播電台

【本報訊】北京新華廣播電台今天十八點十五分職工節目，介紹亞、澳洲職工代表會議會員國之一——澳洲的職工運動。二十點十五分播送中國人民革命軍事委員會委員劉寧一：「偉大的國民黨殘匪部隊」…事委員會委員劉寧一，廣州、四川、廣西的…。十九點音樂節目：北京市立師範學校歌詠團播送新歌曲。二十時市政之聲：北京市人民政府新聞處關於「本市稅務局檢查私酒工作」的報導。

又二台十七時十五分兒童時間：由孫敬修先生講述「保爾的故事」。十七時四十五分青年時間：播送一篇通訊題目是「我們展開了生產節約競賽」。十八時改進會主辦：吳月秋演唱鐵片大鼓「木蘭從軍」。二十二點第二次文藝節目，由中興曲藝分第一次文藝節目，播送新京劇「未解要勤夫參軍」。

氣象台

北京二十二日氣溫：最高二十八度（十五時正）；最低五·六度（七時五分）。

天氣預告：二十二日十八時起二十四小時天氣晴；風向西南；風力弱；氣溫微昇。

人民的體育大會

林章

在中國人民的首都，一切都正向着服務人民的方向奔進。在體育工作方面，人們從十月二十二日在先農壇揭幕的北京市人民體育大會上，同樣強烈地感覺到這種劃時代的轉變與進展。在這個大會上，沒有國民黨統治時代體育會中那些可恥的明爭暗鬥，爲爭奪錦標而不斷糾結的現象，雖然大家也在十分積極地爭取優勝，但這是在一個共同的崇高遠大的目標下進行着，這目標就是「大會口號」上所提的：「鍛鍊體格，提高我們偉大的祖國！」「培養堅強的體格，迎接偉大的經濟建設高潮和文化建設高潮！」

新中國的建設要求千千萬萬的人民都有健強的體格和團結奮鬥的精神，所以大多數參加競賽的單位都創造了能吸收廣大人羣參加表演的節目。大會的第一個節目——小學團體操，有兩千幾百人參加。男子小學組與女子小學組的兩隊「五星圖案」，參加的有一千個孩子。這一千孩子擺成十個大五星，每個五星的一角都有二十個人。以每一角站一個小單位，每個孩子圍着五星跑一週，然後將小旗遞與下一孩子接着跑。那一角先跑完，便夾着大紅旗。這樣，一千個人都在幾分鐘的競賽裡跑了一陣。如果不是參加者每一個人都健壯，大紅旗是豎不到的。其他如柔軟操，組字，大舞蹈，部隊的刺殺表演，……都是必須每一個人都好才能獲勝的。這裡，優勝就推動了多數人參加體育活動。

這種大團體的節目，這次佔了很大的比重，和國民黨時代相比，正是一個對照。各校市體育界前來參觀的人都特別稱道這個改造。而更值得發揚的，是二十多個學校聯合創作與聯合表演一個節目（如十一區小學），這使他們經過體育上的聯繫，更加親密團結起來，而不是像舊時代的互相攻擊。

一個上海的代表告訴我，他在這個大會上特別注意到一個變化，就是不賣門票，更不因爲節目精彩而提高票價，這與國民黨辦的體育會形成尖銳的對比。他說，那時候他們是把這當成進財之道的。所以會場秩序也非常混亂。而現在則井井有條。這種變化，每個知道歷史的人都會感覺到的。

大會的另一特色，是參加大會的人羣的無限振奮與愉快，就像十月初的狂歡時期一樣。師大第一附小表演的「解放花鼓隊」，是用數百人的動作組成各色各樣好看的花朵來表現其歡欣的。同類性質而有不少變化的，還有好些單位。另外更多的單位，是以五角星或鐮刀斧頭做爲自己的隊形或表演圖案。巨大的表演隊伍進入主席台前時，高聲喊道：「舊中國滅亡了！新中國誕生了！中國人民站立起來了！讓我們盡情的歡呼吧！」喧天的鑼鼓聲伴隨而出，他們跳起了秧歌花鼓舞。師大女附中的表演隊，每人手裡都拿着兩面紅旗，用它們鮮明的色澤織成她們心愛的字樣如「毛主席」等。四區聯合小學的孩子們則穿了工農兵學商的各種衣服，聯合舞蹈，表示各階層人民應該團結一致，建設自己富強的國家。

新中國誕生了，適應人民需要的民族的、科學的、大衆的體育也在開始誕生。它必將以特快的速度推廣到全國各地，給人民祖國的國防與生產建設事業增加無窮的力量。

各地參觀代表 暢談大會觀感

【本報訊】在北京市人民體育大會上，各地代表紛紛發表觀感。中華全國學生聯合會會長謝邦定說：中國人民解放軍解放了廣大土地和廣大人民，國家的一切都回到了人民的手裡，體育也回到了人民的手裡，體育正走向一個新的方向——人民大衆的方向。它的目的是要增進人民的身體健康，培養人民的堅強品質，以便爲祖國偉大光榮的國防建設與生產建設服務。中華全國學生聯合會派出選球隊參加國際學聯主辦的第十屆世界大學生夏季運動會，他們受到了熱烈的歡迎。這說明了我們人民的體育，不僅有人民政府的指導和幫助，而且有國際友人的期望和鼓勵。我們堅信從這次大會起，人民大衆的新體育運動將會在全國各地廣泛地展開與發展起來，並將能服務於國家的各種建設事業。

濟南代表團說：這次大會的新氣象，前所未有。（一）表演的新氣象，而且秩序良好，超過了過去。（二）表演中看不出過去的錦標主義，去除了團結、新興、活潑、自由的精神。（三）選擇了體育的集體性。這次表演的節目處處表現出與政治的密切結合，它表現着對祖國、人民及其偉大領袖的熱愛和平的精神，令人興奮。從這次大會裡，指出了體育的新方向：（一）集體性；（二）團結性；（三）創造性。他們表示要向大會虛心學習，把這種新方向新精神帶回濟南去。他們相信，這次大會將是一個新的開始，將推動全國各地普遍展開這種新的體育運動。

東北代表團的劉長春過去是中國的短跑家，百米紀錄的保持者，他說：這次北京體育大會具有高度的民主精神，這是一個普遍的大衆化，運動員打破了英雄主義，使每一個人都能參加，體育運動水平須加以普遍地提高。他說：參加這次大會，他還是一個人民體育工作者。過去任何次的體育大會都一定比不上這次的體育大會，這次的體育大會一定比過去任何一次的體育大會都好，因此在競賽中，本位主義，錦標主義很少表現，每個單位也多不保持的態度。這次大會不是以個人爲單位，而是以團體爲單位，而且要各單位自己負責，大會的成功、勝利，主要是各單位團結互助下，分別擔任了總務、宣傳、佈置等工作。

學習這新的課題

——記體育大會前的師大體育系

師大通訊組

自九月下旬起，師大體育系的一百四十餘位師生，就忙着有關首都體育大會的各項準備工作。他們在慶祝人民政協與中華人民共和國誕生的歡欣情緒下，由市總工會的介紹，有五十四位同學分別走進了石景山鍊鋼廠、門頭溝煤礦、特種兵團等十幾個部門學校，輔助工人和人民解放軍的戰士進行體育活動，幫助他們組織起文娛活動，和其他各項體育組織。師大體育系同學們以此爲一個學習課題。有幾位去工廠的同學，在他們的報告書裡這樣寫着：「到今天，我們才眞正理解到所謂體育，不應該再是學體育人的專利品了，它應該是工農兵生活中的一個重要環節；到今天，我們也才瞭解到，在書本上學來的那套體育理論，若不用在實際工作上，那是一點用處也沒有的；到今天，我們總算是獲得了一個良好的機會，以前我們在課堂裡想也沒想過的東西，現在却已在做着而且已成了事實，這怎能使我們不感到自傲呢？」

在學校裡的八九十位體育系的師生，都把人民體育大會當做「必修課」來學習。都成了他們學習的最好材料，課題當做一個政治任務來完成。他們在系主任徐英超的領導下，百分之百的參加了大會的籌備工作，更在與青年團中央，市學聯等二十三個單位籌備人員的有機配合與團結互助下，分別擔任了總務、宣傳、佈置等工作。

十五日那天，三十六位同學跟另外四位負責同志，在首都的各重要街道上進行了宣傳。早上六點出去，晚上七點回來，他們在街頭講演、散發傳單，還要跳下車來作技巧表演，博得了成千累萬民衆的歡迎。使市民對人民的體育有了新的認識。當一位擠在羣衆中的老頭說：「我活了這麼大，第一次看見大學生在街頭作這樣的表演！」

在工作中，他們並沒有忘掉了學習和練習。當天一亮的時候，練籃球，就到大操場上練雙槓，有兩個鐘頭的學習，師生八九十人圍攏在一起，討論着如何佈置場地、挖沙坑、如何搞好宣傳。先農壇體育場上的那些白色的跑道，擺得井井有條的跳欄、跳箱，及其他有關場地的種種佈置，都是他們的勞動的標記。

在工作與學習之餘，他們練習着集體舞蹈。每天下午四點的時候，他們又與各系級的一百四十位同學在大操場上練起「團結起來，民主青年保衞世界和平」的大舞蹈來。

「這眞是一門好課程，在中國體育史上是空前未有的好課程。」這是在他們工作或休息的時候，常常吐露的一句話。在工作與學習的過程裡，絕大部分的先生同學深深地體驗到人民體育前途的遠大，當他們看到工人、市民、學生及少數民族來報名參加體育大會的時候，一個個的面孔上都顯露出無法形容的愉快。

大會雜記

★昨日秋高氣爽，早晨天剛發亮，工廠、部隊、學生的隊伍即陸續湧向先農壇體育場。會場四周插起許多十面國旗和紅旗，看台中央插着八尺高的毛主席巨像，東方泛紅，太陽昇起。大會開始前，鼓樂齊鳴，行莊嚴的開幕式。

★幾千演員、運動員踏着整齊的步伐入場了。四十五分鐘的入場典禮，隊伍由國旗，整整走了一週，大會旗和毛主席的巨像前導，石景山鋼廠和郵政局的工人，糾察總隊的戰士在最前面，其次是大中小學的隊伍。許多中小學男女學生們穿着紅衣，戴着小紅帽，每個單位都揮着紅旗，「紅」是全場公認的「會色」。

★師大附小在表演「解放花鼓」之前，特向大會獻花。兩個小學生（一男一女）捧着兩束鮮花，登上主席台。聶市長親手接過來，並和兩個小學生熱烈的握手，十幾個攝影員都把這親切的場面攝入了鏡頭。

★華北大學三十幾面紅旗如一片紅雲，飄進運動場來，全場齊聲喝采。在紅旗後面，華大文工團的同志們扮成錦了錦麗綵衣的青年男女農民，打着腰鼓，歡躍前進。這是新中國農村中青年男女翻身後的美麗圖景。腰鼓響着鏗鏘的聲音，激出了滿場喜氣，看台上的蘇聯朋友們禁不住站起身來，連連笑着用力鼓掌。

★糾察總隊的槍刺在學生隊伍的旁邊閃閃發光。一個學生向站在他旁邊的同學說：「你知道嗎，去年今日，我們還要面對着國民黨軍隊的槍刺，而過去進行示威。現在，我們和上了刺刀的解放軍站在一起參加體育表演了。我們要在心裡感謝到十分幸福。」

★華北大學的「萬歲中華人民共和國」是寫在中國高殺上的宣麗的詩篇。十月的太陽下，晴藍的太空中，大紅旗隨風招展。戰鼓和號聲敲出了中國的勝利的歡音。幾十對綵衣的青年男女們唱着「艱苦奮鬥一百年，人民的希望實現在今天」，紅綠綵綢滿場飛舞；他們唱着「感謝共產黨和解放軍，工農聯合起，勝利有原因」，大紅星扮出來了；他們唱着「帝國主義要滾出，革命進行要徹底」，隊伍又擺成了四個船形，青年男女們在滿載着歡躍的船上向勝利建設新中國國旗的幸福的路上搖去。

★人民解放軍某團戰士着裝及武裝競走是一個突出的節目。戰士們用極短的時間，在幾百米的途中，分成若干段卸下全副武裝及衣服鞋襪，而且要完全擺正疊好，同趟時再一件件穿好疊好的動作迅速敏捷。武裝競走是全副武裝的賽跑，我們的戰士們會經用這種英勇姿態，一晝夜行軍二百多里，消滅了逃竄的敵人。

★大同中學表演的「火棒操」活潑有力，能夠鍛鍊全身的肌肉。但因爲不是個人的表演，近二十年來很少看到，現在出現了。

★蘇聯影片體育大觀上也有類似的集體體操，昨天大會上許多體育名宿都特別讚揚「火棒操」。

★昨天共有三十六個表演項目，每一項都富有政治意義，大都圍繞着歌頌中華人民共和國的誕生，或象徵以工人爲領導的四個朋友的團結，來賓席上的蘇聯朋友們都熱烈地爲我們每一個精彩節目鼓掌，尤其是當翻譯告訴他們表演的內容和用人體組成「中華人民共和國萬歲」等字意的時候。

★各項節目排列緊湊而有秩序，時間掌握正確，一個個的節目都銜接起來，人數多的表演由三個門分別入場，最後跑步出場，不浪費一分鐘時間。這已經在預選中取得了經驗，所以開體育大會之前先有預演是必要的。

人民日報 歡迎直接訂閱！

爲便利各地讀者訂閱本報，特在各地專設辦事處與發行站，並分設代銷處，辦理外埠訂閱及招攬廣告業務，各界讀者訂報或刊登廣告請就近辦理是荷！

再，張家口、瀋陽辦事處與石家莊、漢口、上海發行站、青島營業處爲本報設立，其它各地代銷處，均係營業性質，並請各界注意。

本報辦事處發行站

石家莊發行站　南大街三十八號電話三八三五

上海發行站　河南中路五三七號電話九八四九〇

張家口辦事處　朝陽大街二十二號電話〇二八五

瀋陽辦事處　瀋陽天合街三號電話二局四八四七

漢口發行站　保華街七電話三九六六

青島營業處　中山路三十七號電話二局七一八四

各地代銷處

天津、唐山、廊房、古冶、昌黎、秦皇島、留守營、山海關、灤陽、錦州、平泉、承德、赤峯、哈爾濱、瀋陽、大連、安東、長春、吉林、營口、太原、南京、保定、邢台、張家口、洛陽、開封、鄭州、徐州、濟南、德州、滄州、許昌、蚌埠、無錫、杭州、蘇州、常州等地代銷處（地址詳見原報）[illegible]

本報發行部

西城營業部　東城營業部　南城營業所

電報掛號：九〇二二　地址：北京王府井大街　電話：二三一〇　……[illegible]

爭取持久和平，爭取人民民主！

特價徵求定戶

【1】本報中文版是十六開本雜誌形式；英文版與俄文版是報紙形式，每期通常一張半。

【2】中文版目前零售每份200元，英文版、俄文版每份100元。

【3】特價期內預定六期者九折優待，十二期者八五折，二十四期者八折。郵費免收。

【4】預定本報，在未滿期以前，零售價格如有增加，定戶不加。

【5】定戶長期贈送新華書店編印之『新書簡報』。

【6】凡介紹定戶滿五份以上者，贈送讀書優待證一張。憑證向京津新華書店及生活·讀書·新知三聯書店購書可得九折優待。

【7】學校、機關、團體、聚集體預定本報滿一百份者（限於同一地址，開一張定單者）除贈送一年優待證一張外，另照上述第三條規定之優待折扣，再各降低半個折扣。

解放社出版　新華書店發行

(68)

買房啓事

新建織工廠啓

聲明

油印機

聲明

大新麵粉廠重要啓事

置產聲明

置產聲明

[illegible]

北京市人民政府地政局公告

局長　史慎

[illegible]

黑暗的審判

馬凡陀

無綫電喇叭日夜不停地詛咒，狂吠，
黃色報紙一清早起就欺騙，恐嚇，
陰森森的大理石的法院周圍
密佈了四百個警察，騎兵和便衣偵探。

機器腳踏車開足速率橫衝直撞，
自動步鎗，機關鎗，一律上膛。
這還算是林肯、傑弗遜的美國？
這是希特勒的柏林，只差卐字臂章！

陪審官是銀行董事，百萬富翁，輪船老板，
反蘇反共反猶太反黑人反民主的反動派！
法官是一年十萬元收入的華爾街律師，
證人十幾個，不是告密者便是暗探！

被告席上坐著十一個勞動人民的優秀兒子，
他們的罪狀是思想，著作，演說，集會。
這還算是民有、民治、民享的國家？

這是十足的法西斯德國的翻版！

今天審判共產黨，明天鎮壓全體人民，
後天焚書，戮人，集中營，侵略戰爭，
法西斯的德，意，日，西班牙走在前面，
——走進了墳墓！現在你美國在後面緊跟！

全世界人民指着你的臉唾罵！
全世界人民發出了憤怒的抗議！
看，犯罪的人逮捕無罪的人！
看，腐臭的屍體審判健旺的生命！

十月二十一日

（註）今年初美國聯邦法院審訊美共領袖時，法院周圍密佈了四百多名警察和騎兵。麥迪納法官去年一年在當私人律師方面的收入達十萬美金。

新中國的基石

——記北黑線上鐵路工人的英雄事蹟

楊朔

一、艱巨的任務

北滿黑龍江的國境綫上，從北安到黑河有條鐵路，穿過內興安嶺，爬山過水，三百多公里長，又險又陡。這是早幾年日寇爲了侵蘇，特意修的軍用鐵路，日寇一敗，把鐵路破壞的不成樣子。橋樑炸了，好些鋼軌扔到黑龍江底，機車翻到山坡上。從孫吳往北頂到黑河，一百多哩的荒山野坡上，遍地扔的是鐵路器材，埋着厚厚的冰雪。

一九四九年四月初旬，剛化凍，路正濘，一百多鐵路工人深入到黑河去了。他們肩上揹着糧食工具，更揹着一個艱巨的任務。原來當時華北已經全部解放，需要修復鐵路，支援解放軍南下，更需要隨着勝利的發展，追着前綫鋪設鐵路，動手建設全中國。可是器材從那裏來呢？東北就負起了支援關內的重要任務。每一塊鐵，每一個螺絲釘，對新中國的誕生都有着一定的分量。把破壞的綫路修好，然後才能運出器材來。北黑綫上這樣多的器材怎能不搜集起來呢？這就得首先勞動手從北安往北修，困難夠大了，但是那一百多工人要從北往南修，遇到的事就更辣手。

二、黑河的鐵也要撈出來！

單說黑河那面，山高天寒，人烟稀少，漫野淨是一人多高的雜草。工人們砍倒草，搭起窩棚，黑夜鋪着草睡，一下雨，上漏下濕，就別想睡了。瞎蛇又多，特別是大，拿雨唇手巾蒙着臉，也能咬透。這點苦，誰還在意？愁的是器材不好收拾。工人們像發誓似的說：「黑河的鐵也要撈出來！」這時大江還凍着冰，晌午頭暖和，化一層水，水下面是冰，冰下面又是水。工人們的熱情像火，那管冷不冷，挽起褲子跳到水裏刨冰。剛下水還知道冰的腿痛，過了一陣就麻了，上來的時候，腿拔的漂白漂白，五六分鐘過不來血，捏也不痛。刨開冰，大夥又換了衣裳跳進水裏撿鐵，一根一根，前後撈出三百多根鋼軌。

三、山神府爬山道

黑河往西有條支綫，二十八公里長，通到山神府。山神府那邊臥着兩台很新的機車。先只看見這條綫上有兩個山洞，以爲鐵路可以穿過去，誰知洞子塌的厲害，不能通過。山挺險，怎樣才能把這兩台車誠過山弄出來？大夥瞪眼了。這是人民自己的財產，國家正要用它，飯可以不吃，覺可以不睡，機車卻非拿不可！工人們愛惜國家的財產比愛自己的命都厲害，那肯低頭？開會人家出主意，繞着山轉了三天，最後發見一塊山勢比較矮，是個慢坡，可以從那修鐵路，運過機車來。也沒帶測量鏡，光使眼睛照料着，前面打樁，後面開烘烘地動起工來。四月間，陽坡有點開化了，地發濘，鞋插爛了。山上草又深，樹枝又鋒，棉襖挂破了，棉花像大雪片子貼在身上，大夥就把帶的衣裳鞋子都拿出來，誰破了誰穿，末尾一雙鞋也沒有，都光着腳幹啊。工人們可絲毫也不叫苦，互相鼓勵道：「冷就加緊幹啊！出了汗就不冷了！」最後把路基修成。你瞧那路順着山勢上挫下挫，上挫下挫，挫了十八道彎，才翻過了山神府那座山。

該鋪軌了。工人們的枕木等器材都在黑河，沒有平車運，麻煩些。工人們的熱情就像泉水，越流越旺。找到些轆轤，十六天工夫便把軌鋪好了。車還是不能動，要從北安運煤去，路濘，汽車不能走，大車來往一趟就得半月。附近有個舊炭礦，在政府的幫助下，二百多戰士和農民加進來，不久便開了煤。兩台機車升上火，順着爬山道慢慢地爬上來。司機怕出事，對旁人說：「死，就死我一個人，你們都下去！」可是誰肯放棄責任？就這樣，兩台機車到底從深山拉出來了。工人們爲了紀念這段艱苦的工程，便叫這條路是「山神府爬山道」。

四、給新中國奠下基石

於是開始從黑河往南修路。孫吳以南有條鎖清河，鐵路順着河繞來繞去，有十三道橋，當中十一道橋破壞，亂七八糟。工人們可山摸嶺找木材修橋，近處的樹早砍光了，只好走出三四里地砍木頭。想順着河放，不想新砍的木頭重，都沉到水底去了。結果還得一趟一趟往回抬。生怕耽擱，橋修好，路整平，修路的工人們的熱情，始終不減，白天黑夜，輪着班幹，終於在七月十八號南北接軌了。從四月九號起，全體工人的器材源源不斷地運出來：約有鋼軌三萬九千多根，鋼樑六十孔，機車二十六台，客貨車四百三十一輛……所有這些，全部支援前綫。丟棄在深山裏的器材也都撤出來了。趕到九月廿二號，工人們回到齊齊哈爾，衣裳破成棉花絮，頭髮鬍子亂蓬蓬了，有一寸多長，手腳凍得是傷。他們的情緒卻特別高，好像戰士打了勝仗。他們正是用了自己的勞動熱情和智慧戰勝了各種困難，搶救出了大批的國家財富，給新中國的誕生奠下了一塊堅固的基石。

介紹北京戲曲界講習班

·夢庚·

（一）講習班情況簡述：

北京的戲曲界講習班從八月初旬開始，至今已結束了。這期間，勝利的完成了原訂的學習計劃。講習班有曲藝界、評劇界、國劇（即平劇）界的藝員萬百零一人，佔全市藝人總數百分之二十。學員絕大部分是不識字與粗通文字的，但也有少數受過大學、中學或高小教育的。這些學員有六十多歲的，有五十多歲的，也有十三、四的小孩子。有雙目失明的琴師，有編寫劇本唱詞的編文人，有前台經理，有小伙計。學員中差不多都是擔負着家庭生活，每夜，甚至有的還存在工作着。

由於文化程度不齊，年歲原因及實際知識的差別，對講習班的課程內容要求也不同；有的要求多學些「政治理論」，有的要求「最好通俗點，多講些故事例子！」有的要求「還是講些，如何改造業務各方面的材料吧！」還有的要求「除講道理外，教教識字吧！」等等。

講習班雖然是他們自己自動組織的，完全採取自願；但根據他們的以下表現，各方面的反映分析，這些學員中最少有四分之一還不夠真正自願來學習的，多數是來「點點卯」，「摸摸底，捧捧場」的。有的說：「怕落人說落後，跟着湊熱鬧。」有的認爲「將來不學不行，來混吧！」還有看到全國即將解放，「雖然自願，恐怕將來不學不行，來混吧！」還有看到全國即將解放「這裡不學，那裡也得學；現在不學，將來也要學，所以不如早學吧。」總之是形形色色，各有目的。

（二）學些什麼與學習方法：

還有是因爲在舊社會裏，他們（藝人）爲着吃飯不得不歌唱封建道德，封建秩序，帝王將相，因此他們對封建統治階級那套綱常，也像人民的三綱五常，三從四德等，更熟悉。把他們的腦子束縛的更緊，造成滿腦子的糊塗思想。大部分對於解放沒有正確認識。

根據他們不同的程度，不同的要求，與他們的思想，與他們的意見，反覆研究，決定首先打破他們的封建迷信思想，對人生有個正確的看法：第一步，講新舊社會藝人不同的地位，由此引導講人生觀，使他們建立勞動觀點；第二步講階級，啓發他們的階級覺悟，從講社會發展使他們建立階級觀點，從分析「戲」，講戲曲爲什麼人的？使他們明確曲藝爲工農兵服務的方針。總的思想問題解決了，解開了束縛他們思想上的枷子，明確了方針，以後如何排演新戲？學新曲詞？改編舊戲等，那只是如何做的技術問題，就容易解決了。

這樣性質的講習班，教學方法首先要靈活。以講授爲主，要「顧到全局」，使老、少、高、低都感興趣，從分析實際例子引上正文，再由正文理論舉例說明，程度低的可以聽懂，程度高的也感到興趣。具體例子也要舉好。材料要集中，許多問題集中在一點上說明，不要多開頭緒，致使大家精神渙散。每次講課的時間不可太長，最長不要超過一點半鐘。準備材料要充實，不但提綱要事先經過幾個人研究，具體例子也要有準備；不要囉嗦，而不要講的一套，否則學員們覺得到聽着就嫌，就要中途走了，甚至「起堂」（行話即散了之意）。

在講習班上首先要團結骨幹，培養骨幹，每次或幾十分鐘專門進行教育小組長及積極分子，給他們研究講習班如何進行，虛心徵求他們的意見，從他們的意見中可以瞭解了全……正確解釋課的內容中心，每次討論會叫他們去掌握，小組長積極分子，可以當中心發言人，把自己瞭解的，再給小組上講一遍，這樣討論會無形中變了「藝人教藝人」的小講堂，使每個學員都能更深刻的瞭解問題，也能發揮學員們的積極性。

請專家做專題報告，各機關去慰問，請人教歌，活躍課堂，鼓舞了每個學員的學習情緒，這幾方面也是使這次講習班順利進展的主要因素。

（三）從學員們的學習心得中看這次講習班的收穫。

提高了階級覺悟，明確了戲曲爲「工、農、兵」服務的方針：雖然學員們絕大部分文化都很低，但學習快結束時會寫的自己寫，不會寫的口述找人寫，都寫了學習心得。雖文字寫的很簡單，但都能誠懇的說出自己心理的話來。

他們過去雖然自己沒有錢，但總把有錢人念書人看成是上等人，文明人，把勞動人民與自己看成是下等人，「人敬的是闊的，狗咬的是破的，誰有錢給誰唱。」「嗓子練好，腔調練好，有錢人願意看，錢就能掙到手。」「唱戲掙錢養家吃飯，不怕丟藝術，管他張三、李四，有錢就好。」「人家有錢是上輩子修下的，這輩子算了吧！念佛修道求下輩子吧」等等。這些糊塗思想，在學習完階級問題及社會發展史後，他們認清了：「學習後如同大夢初醒，我們都是苦孩子出身，想起來眞寒心，爲什麼給人家宣傳呢！今後應該唱勞苦人民的戲曲，唱給勞動人民聽。」「解放後才瞭解我們不是玩藝的，在社會上還負有宣傳責任，首先要叫人民看的起，不唱那些封建迷信淫蕩的壞戲，學習新的唱給人民聽，才會得到人民重視與歡迎。」「過去也積極的救災，但當局仍把我們叫『戲子』，挨打受罵，使人寒心，」「解放後使我們深深的吐了一口氣，文代會還有我們的代表，只有在共產黨領導下我們文藝工作者，才會翻身，才會有這樣繁榮愉快的新氣象，我們只有爲工、農、兵服務，才對得起人民。」從幾百個人的學習心得裏看出，差不多一致的認清了新舊社會藝人不同的處境，及個人應努力的方向，解決了他們最急須解決的思想問題。大部分明確了戲曲爲工、農、兵服務的方針。

學習改變了作風：

過去一說話三瞪眼，鬧的家庭不合，同台的同行吵嘴，學習後先檢討自己，再批評別人，再不吵架了；「家裡同行見了都是歡歡喜喜，和和氣氣。」「這還是治病的好藥方。」有許多人在學習心得裡都這麼講：「只有批評才有團結，只有共同策劃，共同研究才會把戲改好，演好，才會有力量。」

從不願學到願學到幫助別人：

有的同學把講習班的講話，講給別人聽。他們逐漸認識到：「講習班不是過去的『受訓』，教員們講的全是心窩裡的話，越聽越願意聽。」

有很多同學都從頭至尾的記了筆記，回家後還要複習，檢查自己，糾正錯誤，把學習心得講給街房鄰居聽，「我們的街房也懂了新道理。」馬潤山住在通縣，往返八十里，把聽的再給通縣藝人講習班講一遍：「不但教育了自己，還教育了別人。」「父親督促兒子聽講，兒子聽完，勸父親不要迷信，這個講習班無形中又開設了若干個人或集體的分講習班。」

學習與業務逐漸結合起來：

解放後演舊戲漸漸的不上座，不瞭解爲什麼北京人不願看北京的戲了？學習後明白了「專害人民的戲，人民一定不願看的」。新戲演出後上座多了，證明了講習班的道理完全是正確的。」

從學習中大部分學員解決了這個思想問題。評劇界、曲藝界在學習過程中，相繼演唱出很多新的曲（國劇也有個別的演出了新戲）；曲藝界已有三分之二的人學會了新詞。國劇會已編有了十五六段新玩藝，西單遊藝社每天至少有一段至兩段的新詞，評劇界的班社差不多全都演出了新戲，他們提出的口號：「看誰學習後給人民服務服的好！」

尹清泉學習後編出第六本「水泊梁山」，時已經看出改變了觀點，說明了歷史上的農民起義，是封建統治階級逼的農民無路可走，有冤無處訴，被壓迫的農民們團結起來從而起義反抗官府的。實際證明了這次講習班沒有落空，部分的學員已經把思想變成了行動，並將要在戲劇改革運動上起到相當的作用。

過去，吃飯撐口生意的，尤其北京，不但曲藝、評劇、國劇各行之間，角、底包（配角）龍套之間，「井水不犯河水」，素無來往，就是同行藝人除同台演唱外，很少往來的。後台「道道辛苦」，寒暄幾句，一般的都是格格不入。這次在講習班兩個月裡，不分行業都是同學，大家同聚一堂，除集中精力聽講外，大家同桌討論問題，不分名角、底包、雜耍、龍套，同台演出，曲藝界負責人在前台講：「像這樣的大合作是北京戲曲界有史以來第一次，這樣盛況也是空前的！」

（四）經驗點滴：

總結兩個月的藝人講習班可以得出下面的幾點經驗：（一）首先打破藝人的舊觀念，瞭解新舊社會不同的地位，明確戲曲爲工、農、兵服務的方針，是解決問題的關鍵。（二）由淺入深，材料集中，多舉生動例子，少說空話，根據大家普通的認識，經常改變講課方法。（四）各方面寫信鼓勵，請專家做報告，使學員們經常保持興奮愉快的學習情緒。（五）總結時間不長，否則學習便變成了負擔。（六）結束時民主推選模範繼續培養，不然講完也就完了。

創辦這樣的講習班大家都沒有經驗，雖然有很多的收穫，難免有很多缺點，如開始時沒有注意到培養骨幹，但有少部分學員有了很大進步，補救也做的不夠。雖然有這些缺點，應該今後再辦時注意，可是應該肯定的說：我們已爲今後改革戲曲工作，奠定了一個堅實的基礎，這還不過是改革舊戲曲，教育改造城市藝人一個開端，今後還須要新文藝工作者及各方面大力的幫助，藝界同人團結一起努力鑽研，學習，大家動手逐步的來完成改革舊戲曲爲人民服務的工作。

政治經濟學教程緒論 (10)

政治經濟學的研究對象任務及其特點

第一章 生產方式

第二節 生產關係

在商品經濟社會裏，必須通過交換分配消費才能

在商品經濟社會裏，生產以後，還有交換的關係。這時候生產，已經不是爲了自給而生產，而是爲了交換，爲了出賣而生產，因此人們生產以後，才能進入分配，生產物要通過交換，才能進入消費。當商品經濟的初期，生產比較簡單，交換也比較簡單。但以後商品經濟發展起來了，由於分工的發展，各生產部門與生產部門間的生產不同，有的生產原料，有的製造成品，有的半製品（或四分之三的成品），生產物也隨着複雜起來了。生產物的複雜性也就產生了交換的複雜性，各種生產物，必須通過貨幣，中間商人，甚至不止一次的通過大小商人之手，即通過多次的買賣關係，其中還夾雜着一些跑合到把的關係，才能分配到消費者的手中。分配之後還要經過再分配，才能到消費者手中去進行消費。（例如在一個團體單位內，採購員買進了物品交給保管，然後再由事務員分配出來，又如每一個家庭從市場買進東西以後，須通過家長才能分配給每一個家庭……）因此，在商品經濟的社會裏，必須通過交換，才能最後進入消費。）總之，在商品經濟的社會裏，生產關係還包括交換、分配、消費等關係。

廣義的生產關係——生產諸關係

單純的生產關係（即生產過程中的人與人的關係），是自給經濟中的生產關係，在商品經濟中，生產關係，交換、分配、消費等關係，便是廣義的生產關係，或者叫做生產諸關係，是人們在生產、交換、分配、消費諸過程中所形成的經濟關係。這些生產、交換、分配、消費諸過程，也就是生產總過程，我們通常所謂的經濟關係。

不同的時代有不同的生產關係——人類社會的生產關係分爲五種

不同的時代，有一個時代的生產關係（或經濟結構）。我們要看一個時代，首先要看這個時代的經濟基礎。歷史上每一個社會的經濟結構，也就是這一個社會的生產諸關係的總體或總和。形成一個社會的現實的基礎的。故馬克思在政治經濟學批判序言中說：「這些生產關係的總和，形成着社會的經濟結構，即一定的社會的和政治的上層建築之所以建立，和一定的社會意識形態所以適應的現實的基礎。」所以我們說：經濟劃分了時代。人類社會自有歷史以來，已經出現和經歷了五種形式的社會生產關係，因此就出現和經歷了五個社會階段或歷史時代，即：原始共產社會的，古代社會的（亦即奴隸制社會的），封建社會的，資本主義社會的，與社會主義社會的。

生產關係從其性質上來看，又可以分爲沒有階級的生產關係，與有階級的生產關係。

生產關係分爲沒有階級的和有階級的兩種

沒有階級的生產關係，就是平等的人們所形成的生產關係，在這生產關係中，人們是平等的，他們是共同生產，共同分配，共同消費，從而也沒有剝削，沒有壓迫。有階級的生產關係，就是不平等的生產關係，這種生產關係同時就是階級關係，是有剝削有壓迫的。在這種生產關係中，一部分人由於佔有生產手段，便佔有別一部分人的勞動，形成階級的剝削，在政治上形成階級統治與階級壓迫，一部分人統治另一部分人，人們不但不是平等的，而且相反地是互相矛盾互相對立的。在這種階級社會裏，生產關係與階級關係是結合在一起的。例如古代社會的（奴隸制社會的），封建社會的，資本主義社會的生產關係，都是有階級的生產關係；原始共產社會的生產關係（就純粹的而言），是沒有階級的，與高級共產主義社會的生產關係，都是平等的生產關係，目前蘇聯社會主義社會便是高級共產主義社會的第一階段。（未完）

邵洪生

管樺

新國家，
好像一朵花，
英雄的血汗，
把她養育大！
——歌曲

獻給我們的新國家

打了一夜零半天，
戰鬥還沒完。
敵人躲進地堡裏，
層層火網蓋地皮，
地勢陡高上不去，
突擊部隊好着急。
指導員喊一聲：
「誰把地堡去炸翻？」
跳出個戰士吼一聲：
「這個任務我完成！」
衆人一看是老邵，
他的名字都知道，
那天訴苦會，
講的人人都落淚。
邵洪生一生好命苦，
從小沒穿過一褲兒布，
終朝每日光屁股，
冬天雪花落，
抱着胳臂打哆嗦。
臘月滴水成冰霜，
荒郊野外放牛羊，
手腳凍成瘡。
去找地主討件衣，
苦苦哀求不答理：
叫一聲大爺不啟齒，
叫兩聲大爺變了臉，
「圈隱狗日的少耕種，
凍死不過與塊地，
大爺有錢再墾去。」
挨打挨罵受折磨，
牛犢子淚在眼裏過。
訴苦會上老邵講的清：
「苦是地主給，
苦從老蔣生，
地主老蔣一條根，
拔了這條根，
窮苦人民大翻身。」

誰不知頭一位別人立了功，
老邵眼看早眼紅，
誰不知老邵有事壓在心裡頭！
露員去開會，
老邵心難受；
爲甚麼人家也是一個腦袋兩隻手，
我就不能夠？
這次不把地堡連根掀，
我老邵革命算白幹！
大槍子彈全銜了，
滿好鞋帶緊緊腰，
急忙動手拆炸藥，
機槍步槍連聲叫，
掩護老邵送炸藥；
一把火柴點着繩，
風吹一點紅。
老邵爬到陣當中，
猛盯着前面，
腳下生了風。
路過塹壕，地雷，
轟隆聲像打雷，
嗶嗶嘩，
手榴彈哧哧拐出來，
炸彈火花濺人眼，
塊塊黃土上下翻。
老邵心如鐵，
老邵心如鋼，
扛着炸藥向上闖。
哇哇哇，
雷雷在耳，
腳下斷了根，
身子立不穩。
兩眼忽忽冒金花，
打個「裂斜」倒地下。
炸藥震了一座山，
嘈嘈滾過來，
老邵炸不開。
突擊部隊一擁擁，
但等炸藥一聲響。
有人喊呼叫一聲，
莫非敵人打死了邵洪生？
團團圍住指導員，
爭着把地雷，
路跨擊起像樹林，
指導員不知說誰人。
忽然有人叫聲道：
「老邵同志還活着！」
邵洪生一陣昏迷一陣醒，
肚子打了個大窟窿，
子彈穿的肚子痛，
全身血染紅。
咬緊牙根不出聲，
兩腳拚命向後蹬，
胳臂肘子往前撐，
一步一步爬上去。
爬一截腦袋忽悠悠，
腸兩截血汗滿地流。
好個戰士邵洪生！
瞅到兩個槍眼正當中，
炸藥堆上地堡頂。
咬牙去點引火線，
引火點着向回轉。
背後轟隆隆，
地堡飛上空！
磚石飛舞起濃烟，
地堡連根掀！
指導員抱起邵洪生，
聽他朦朧叫一聲：
我的任務已完成。
說完這句話，
千呼萬喚不答應。
自從這日起，
邵洪生的英名傳遍傳。
紀念邵洪生，
毛澤東獎章掛家中，
軍區記他三大功。
邵洪生名字寫上英雄榜，
邵洪生名字傳遍城鎮和村莊！

（一九四九年，十、十三改作）

（註）「裂斜」東北土話，即歪倒。

文藝近訊

△「文藝勞動」一卷五期出版。本期有：孫維世譯的蘇聯埃國主義的歲國而鬥爭；王朝聞的再論形象性；馬烽、駱賓基等的小說；呂劍、嚴辰、田間、希望的詩，及金浪、蘇光等人的畫和木刻。

△上海周而復等主編的「羣衆文藝」半月刊一卷二期出版。本期除專論國際新聞和平及紀念魯迅先生兩特輯外，並載有小說、詩歌、報告、唱詞等十數篇，及連環圖畫等多種。

△前北京大學愛好詩歌同學所編印的「詩號角」月刊，自第八期起，已改爲十六開本，內容有生產詩歌特輯等，現已付排。

△人民文學創刊號及文藝報第三期均將於本月二十五日左右出版。文藝報本期有紀念魯迅先生特輯，有毛朝聞、蕭殷、蔡儀等人的文藝理論和批評，華君武的漫畫，和戈行、大運、西北、台灣、徐州等地的通訊多篇。

中央戲院　今天：日場、夜場　清宮外史　五幕宮廷歷史大史劇　導演：洪深　演出：中國人民劇社

眞光　今天　國民　主演梅蘭芳　生死恨

國民　今天　梅蘭芳　五彩全部　生死恨　優待觀衆　樓上下　一律五百

華樂　今日　李少春　慶頂珠

明星　人民　激流

輕鬆歌舞愛情巨片　快樂生活　遠方來婚妻

龍吟鳳舞

北京電影製片廠·最新出品·第四號記錄片　1 新聞簡報　2 軍旗　3 踏上生路　4 千里南征　5 大上海歡慶勝利　★注意演期★

紀念蘇聯　青年近衛軍　蘇聯名作家法捷也夫原著　格拉西莫夫編導　好男兒熱血奔騰！好女兒慷慨高歌！反侵略英勇殺敵！保祖國氣吞山河！　☆全部華語對白☆

長安　今晚　梅蘭芳　鳳還巢　一次演全

三慶　鐵公雞　挑百關

出演部三第學大北華　歲萬利勝民人　大歌舞　最後兩天　院劇影放解：點地　點八、半點六：間時

美琪　中國　中和　解放　言慧珠　京劇　周伯勳　喬奇　關宏達　主演　方沛霖導演　紅樓夢　輕鬆滑稽　故事幽默

大華　宮　大光明　大觀樓　勝利　一江春水向東流

金城　北洋　大都市　同樂　紅樓夢　★加演短片五彩炭畫★

華樂　山西梆子　民主　燕俠　三慶　譚富英　楊盛春　打漁殺家

12小時奇蹟

福慶和橡膠廠　本廠專造各種水管風管工精價廉實料特高歡迎外埠鑛山工廠定製分銷利優交件迅速函索即寄　廠址：天津一區綏遠道62號　電話二四一七一九

京寶電影圖片社

紅樓　中華　平安　大圓　大馬

雷音電校招生

清血苗疫用畜家種各售出　豐台獸疫防治實驗處　電話豐台局63　地址：北京豐台本處

遺失　聲明　遺產聲明　任弟　王海

鞏固中蘇友誼保衛世界和平

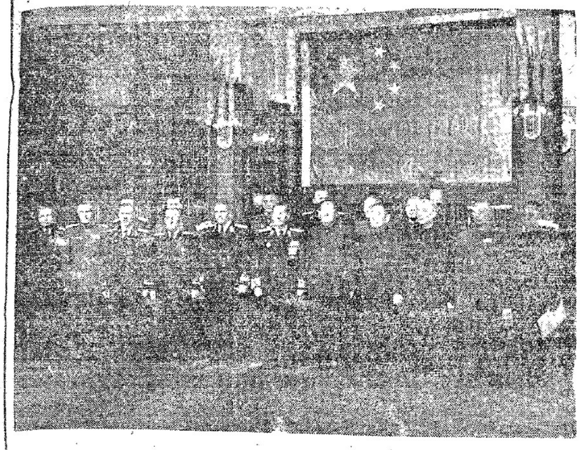

◆蘇聯首任駐華大使羅申向毛主席呈遞國書後留影 ·本報攝·

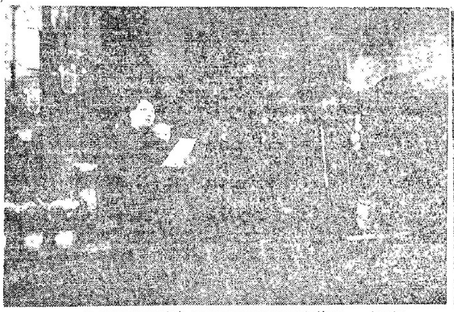

◆毛主席接受羅申大使所呈遞的國書後致答詞 ·本報攝·

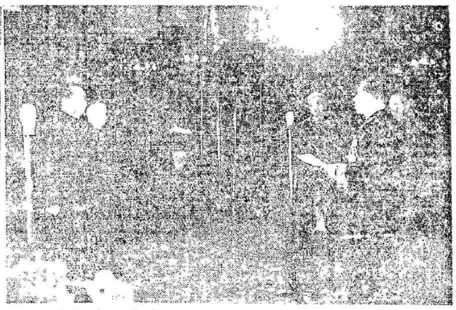

◆蘇聯首任大使羅申呈遞國書後向毛主席致祝詞 ·本報攝·

上海人民保衛世界和平慶祝人民政協與中央人民政府成立大會特輯

（解放日報來稿）

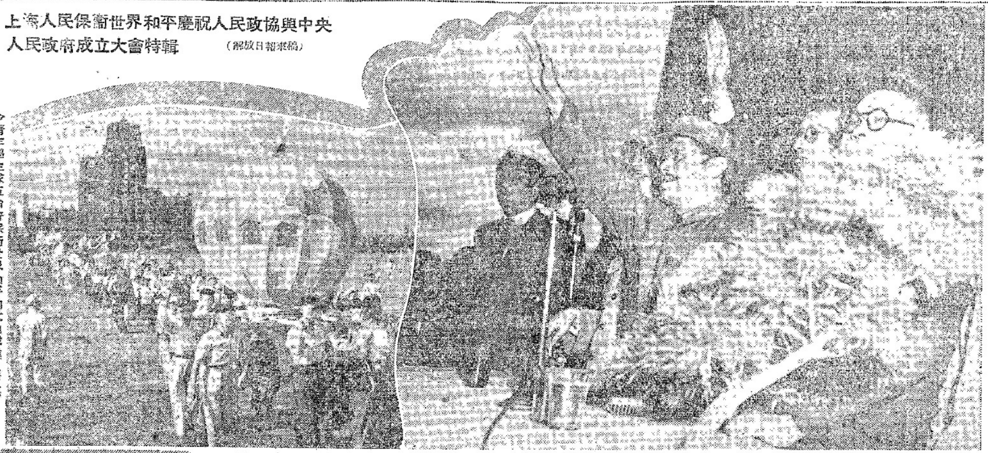

◆青年學生隊伍抬着保衛世界和平的大地球進入會場

◆饒漱石同志向遊行隊伍招手

◆遊行隊伍中婦女界的和平神

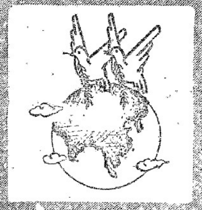

人民畫刊

第十九期

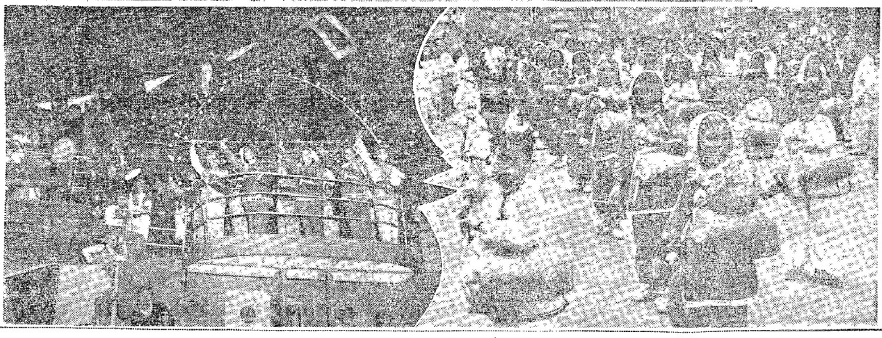

◆水上示威遊行時在毛澤東號帶頭船上表演腰鼓

◆兒童隊伍中的腰鼓隊

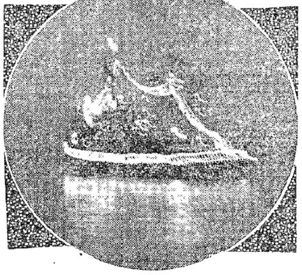

◆水上示威遊行帶頭船毛澤東號燈火輝煌彩旗飄揚在夜色蒼茫中領導各船游行於江中

首都體育大會 第一日

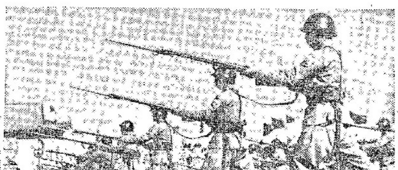

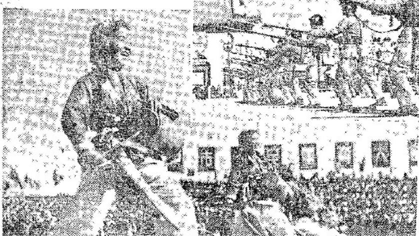

◆糾察總隊表演「部隊刺槍」 ·本報攝·

◆華大表演「萬歲中華人民共和國」 ·本報攝·

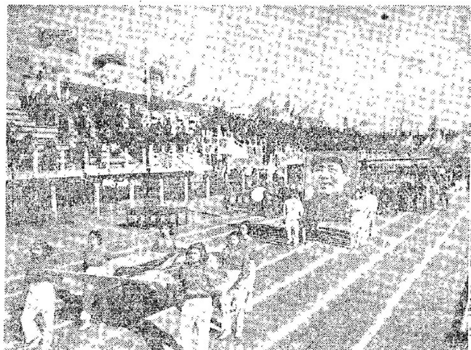

◆新中國的優秀兒女在樂聲悠揚中，踏着雄壯的步伐繞場一週 ·本報攝·

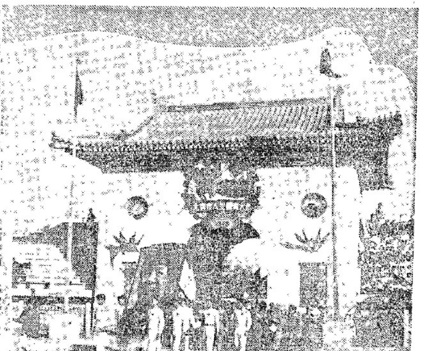

◆運動員入場式 ·吳群攝·

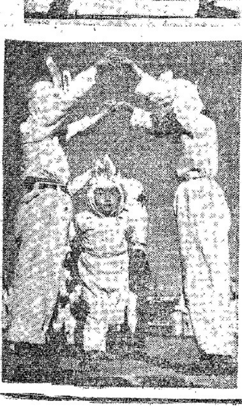

◆二區中心小學表演遊戲——小白兎 ·本報攝·

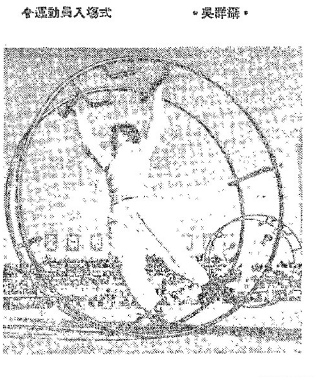

◆新中國婦女職業學校表演青年舞 ·本報攝·

◆虎伏 ·本報攝·